京城日報

本紙定價 每日一部金五錢 一ヶ月前金一圓十五錢 三ヶ月同三圓三十錢 六ヶ月同六圓五十錢 郵税代用一割增
廣告料 五號十六字詰一行一圓三十錢 五號同特別二圓六十錢 二號八字詰同二圓六十錢 四號十字詰二圓
發行兼編輯人 泥谷良次郎
印刷人 小川三之介
發行所 京城太平通一丁目 合資會社京城日報社 電話長六千九番 一、長六千番 二 振替京城三〇〇番

英米佛國民軍事豫備教育現況 (六)

五、少年兵團

以上の外尚其の色彩を異にする少年團あり、其の目的は有事の日に必要なる人員を作り、少年時代より國民に軍事思想を鼓吹し、肉體的精神的の訓練を施し、以て愛國心國家的觀念を涵養せんとするにあらざるも、斯くの如く組織せられたるもの、有事の際國民兵たる民鑑たりしこと並に大戰間國民の活動に資せる事は一般國民の認識しある所なり。其の訓練科目は信號、繩索、手工、救急法、射撃法、地圖の見解、距離目測、小銃射撃等にして其の特殊教育としては各種各樣の種目を選ばしめ其の修了者には各々特別の徽章を授與する規定あり。隊員は十二歳以上の者にて概ね二週一回會合して其の授業を受け、遠足、野營等を利用して演習を行ふを常とす。殊に經費の點には各隊員一名に對し毎年五十仙を納めしむる外は主として地方篤志家の寄附に依るものにして、各隊員は大部無給にして實に愛國的熱誠より勤務するを常とす。最近英國に於ては各所に少女兵團の編成あり、尚一定の軍服に似たる服裝を爲す。以上の外陸軍に現存する各種の團體は大國民援護を組織し、戰後に國民軍事能力の增進に盡せんとしつゝあるが如し。

英國の部

歐洲大戰の苦き經驗に遭遇せし英國國民一般の軍事熱は、大戰經過の中途より旺盛ましく熾烈となり、從來の觀念として不統一に所在に散在せし各種團體及私立の學校、青年組合、俱樂部等の諸團體は本來軍事の目的を有せざりしも、翕然として軍事準備教育團體なるが如き外形を呈したり。從つて今日に在りては英國青少年の大多數は其の學生たると否とを問はず多少の軍事的準備教育を經たるものと見るを得。戰後に於ては經濟問題、社會問題と交錯するありて軍事熱高潮の程度は素より大戰經過中の夫れに比すべくもあらずと雖、而も戰爭當初の苦き經驗を與へし國防施設の缺陷に依り、各種團體の軍事準備訓練的の色彩甚だ濃厚なるを見る。英國内に現存する著名の公私團體に就き其の概要を述ぶべし

一、將校生徒團 英國將校生徒團は『ビクトリア』女王の治世英佛の危機に際し學生中の出征志願者を集め現役將校を聘して兵式訓練を爲せしより以來、軍事豫備教育に努めつゝありしが、千九百九年に至り陸相『ホールデン』卿本團を創設し上級生徒團及下級生徒團の二種に區別す。上級生徒團は『リーズ』『リバプール』『ロンドン』『マンチエスター』『オックスフォード』等の諸大學諸專門學校十四校を含み、下級生徒團には次等專門學校、中學校等百六十一校を含む。平時より現役將校を派遣し、必要なる軍事教育を施し戰時之を以て將校を補充す。

軍事教育の主要なるものは一週二、三回の軍事教練及若干の軍事的學科を行ひ、且一年二回の野外演習を實施す。

又夏季休暇を利用して、陸軍野營地に赴き約十日間の露營及射撃演習を施行す。

軍用銃及彈藥は陸軍省より無代にて交付す。

隊員は將校と略同一の軍服を着用す。而して春秋二回の野外演習は軍隊と聯合し又は數校合して對抗演習を行ひ、其の計畫指導統判等は軍隊に於て之を行ひ、大規模のものにありては中隊長以上の幹部は全部現役將校を以て之に充て、師旅團長統裁の下に之を行ふ。

屑屋の籠

ナポリより

限汀生

父上樣へ

私共は、昨日羅馬よりナポリに來まして、今朝は有名なポムペイの廢墟にも遊びました。時候が好くなつて、觀光客が随分多く羅馬やナポリに入り込みますので、汽車は一寸も滿員であります。それにも拘らず伊太利の鐵道は汽車の數を餘り增しもしないところに、伊太利の社會組織のまづい所もあらはれて居ます。私共は幸ひに早くから座席を占めて居りましたから、ずつと座り通して來ましたが、中には五時間も立ちつゞけの人もあつて、お氣の毒でした。伊太利は觀光客の財布をアテにして居るくせに、さりとはまた餘り離い矛盾であります。

當旅館の主人は、戰役中、陸軍中佐で、參謀をして居た人ださうで、又主人とは親しく御知り合であり、度々來られるものですから、至極親切で、室も一ばん上等の浴室附のを取つて置き、そして到着の時など、主人より私に美しい花束を呉れました。伊太利第一の珊瑚商の家を訪ねましたら、主人兄弟や夫人が、客間に案内して、是亦いろ／＼親切にして呉れました。日本にも支店を有つて居り、子息も現に神戸に住まはるゝので、何となく懷かしいので御座いませう。此處でも、宿の花を摘んで來て、大きな花束を贈られました。悠紀夫や龍も、御菓子を澤山に貰いて大喜びでした。私はまた此處で良い珊瑚を買ッてもらッて、ホク／＼して居ります。珊瑚の製作所も見せてもらッて、いろ／＼買物を致しました。是はまた非常に汚い家でしたが、急に女房が珈琲を熾々碾いて、香の高いのをいれて呉れました。一體に人が皆愛想好くて、親切ですから、些も厭な感じが致しません。ナポリのサンカロ劇場は、羅馬のコンタンチ座より建築が立派で、觀覽席の數も多くあります。リゴレットは私が大好きで、エキセルシオル踊は、子供達が大喜びでした。何しろ大仕掛けで汽車や汽船が、煙を吐いて舞臺にあらはれ、百人からの盛裝した美しい男女が、入り亂れて踊るので、それは何とも形容の出來ないほど綺麗なものでした。

ポムペイの廢墟では、約二時間も石の街を歩いて、古の跡を探りました。街は長さ一町に餘り、幅一町に足りないくらゐで、宮殿や劇場の址があり、又温泉の址などがあります。子供達も能く歩きましたが、一向に面白くないと申して居りました。龍はポムペイ見物の日本人の最年少者でありませう……恐らく……。ここに封じ込みました繪葉書は、皆ポムペイ第一の大きな立派な建築と謂はれてゐるヴェッチーの家の繪葉書であります。其處からヴェスヴィオ山を眺めますと、今は晴れ渡つた空に高く、白い煙を夢のやうに緩なく靡かせてゐますが、ポムペイ最後の日には、それがどんなに恐ろしかつたことであらうかと想うて、頭腦の中が寒うなりました。

私が今旅舘にて此手紙を書いて居ますと、門前を、ヴァイオリンを彈いて流して歩く女や男がありまして、如何にもナポリ氣分が致します。(四月十日ナポリにて) 安喜子。

▲正誤 前號『ターナーの名畫』(一)のうち、瘋癲は瘋癲。獰猛は獰猛。(二)戰闘は奴隷。(三)共有樣は末路。(四)彼は使徒。飛彈は飛彈。いくは闘うて置いた。(五)根底は根柢。

東西南北

▼日本人新植民地建設 ローザンゼルスの日本資本家の一團はメキシコ市に行つたが一行の目的は現在カリフオルニヤ州で農業に從事してゐる多數の日本移民を墨西哥に移し同國西海岸に植民地風の部落を建設し鑛山を開發したり紡績工場を興したり或は農園を經營しやうとするにある。

▼日用品見分け方展覽會 物價問題を是非する前に家庭の主婦が日用品に對する充分なそして正確な智識を有つてゐなくてはならぬ、粗惡な品物に對してその粗惡な點を指摘する事の出來ない樣では店頭の品物を見ても其價格が正當であるか否かを判斷する事が出來ぬから品物の良否と價格の應不應を判斷する前に日用品の見分け方を知る必要があるといふので東京神田區役所前の家事改良會では四日から八日迄澁谷公會堂に於て日用品の見分け方展覽會を開く事になつた、展覽會出品の重なるものは織物、酒、醬油、米、靴、家具、牛乳、飲料水、化粧品、野菜、肉類、砂糖、漬物、茶、煙草等の見分け方であるが其見分け方は實物及び圖を以て品物の要點を示す樣にする

別天地

東京より 日黑行人

◎此頃桑港に開かれた土地賣買業者全國大會に於て、加州知事スチーヴンス氏は、吾人は日本に對して敵意なく且つ日本の文明を賞讃する者であるが、日米兩國の文明には根本的に相違があるので、永久に一致せぬものと見てゐる、吾人は風俗習慣を異にし、婦人が無暗に子を産み且つ過度に勞働する日本人を排斥しなければならぬ。と演說したさうである

◎一體日本の婦人はどれほど子を産むであらうか。加州國勢調査局の報告によると、千九百二十一年加州に於ける日本人の出産數は五千三百五十七で、結婚婦人一千人に對し三百四十四人の割合である。之を白人の出産數が六萬五千五百八十三で、結婚婦人一千人に對し百二十七人の割合なるに對比すると、二倍七分強である。知事殿が驚くのも無理はない。併し日本移民の多くは青年男女だから此割合を以て直に日本人全體の生殖力を推す譯にはゆかない。

◎上には上があるもので、同年加州に於ける支那人の出産率は同じく一千人に對し四百七十四人だと云ふから些か驚かせる。序に布哇を一瞥してみると。昨年六月卅日現在の日本人總數は十一萬四千八百七十九人で出産率は日本人口一千に對して四十三強だが、各人種全體の出産數約一萬のうち日本人の出産數は四千九百四十で、全體の五割弱と云ふ數字を示して居る

◎それでも加州や布哇では餓える心配がないからよからうが、日本々國では却々さうはゆきかねる。殊に近來東京市附近に行路病者や浮浪者の殖えたことは驚くべきほどで、現に東京市養育院に收容されて居る者だけでも男六百四十人女四百人に達して居る。棄兒も殖える一方で男兒二百三人女兒百五十三人、其他一切を合計すると目下養育院の厄介になつて居る者だけが約二千人ある。而も四月五月六月と漸次增加してゆく傾向が見える。

◎だが一體に養育院へ收容されて行く者は、反社會性の乏しい羊のやうな柔順な人間である。若し然らずんば氣力も體力も盡きはてゝ涸れはてゝ如何ともすべからざる狀態に陷つた者である。デ一方に於て養育院が賑ふと同時に、反社會性をもち而も氣力と體力との未だ盡きはてざる者は地方に於て盛んに活動を始めるのである。此頃種々の犯罪多くなりつゝあるのはこれが爲である。なかにはまた名譽心や道德觀念の强いが爲めに養育院へも行かず、監獄へも行かず自ら好んで天國へ行くのである。此頃一家内に慘劇の多いのはこれが爲めである。

忽參版

▲人にダマされぬ苦心の名著

日常百般 法律早わかり大鑑

忠實無二の法律顧問

▲本書は東都辯護士界の新進並木善四郎博士の苦心になり斯界の重鎭江木衷博士の嚴密な校閲を經たる大著にして日常の實生活に必要適切な法律百般の事項を網羅し何人にも分り易く一々事實に基き法規の適用と解釋を試み、判例や實例等を引證して以て何るべく爲すべき手續方法を明かにしたる萬人必備の寶典なり

書式要覽 各種の證文契約書、屆書、申請書、訴訟書類の書き方を示し何人にも解り易く一々懇切な說明を加へてある

特典 ▲本書は司法大臣大木伯が特に題字を寄せられし四六判八百頁總クロース美本定價金貳圓八拾錢 申込あれば代金引換にて送る

振替東京三四六六七番 …堂

內職 日收一圓以上三圓位

遠近男女自宅で出來るテガルな糸マキ仕事 年中無休見本付案內書は切手八錢送られよ 東京九段飯田町四丁目廿番地 合資會社 大松商會 內職部

中等學校入學準備 補習算術 定價八十錢 送料六錢
鮮語 朝鮮語試驗問題入 警察用語 定價一圓 送料六錢
文官試驗同題集 定價一圓五十錢 送料十錢
朝鮮奇談と傳說 定價九十錢 送料六錢
高等女學商業學校入學試驗問題答案集
京城本町二丁目 ウツボヤ書籍店

獨逸ピアノ新荷着
ブリュトナー、グランド、ピアノ ウオルフ、マホガニ、クリングマン、ピアノ
和製より丈夫で安價で長く使はれる獨逸ピアノ澤山着荷
京城日の出學校門前 杉野樂器店 電話二〇五

發電機賣却
交流 發電機 二百「キロ」「ボルトアンペア」壹基
吸入 瓦斯發動機 二百五十馬力 壹臺
右賣却ス詳細八御照會次第御通知可申候
大阪市北區下福島三丁目二八 美和商店 電話土佐堀(二九八九)

會員募集 文學講習錄
顧問 芳賀博士 森鷗外 幸田露伴
新學期開始 文章雜誌 見本無料
大特典提供 入會絶好機
東京市小石川區東青柳町 大日本文章學會 電話小石川一〇五四番

◎御旅行に一家揃つての野外の御散策には是非
△八枚玉野外用 双眼鏡 (十七形)
特價拾五圓 背負皮サック付 送料五拾錢
●現今各階級を通じて非常に好評を受け居る品
第壹回の賣出は何日ならず賣切れとなり今回更に新荷著破格の特價提供
△純ニッケル側 瑞西國製高級時計 拾六型片蓋
特價 金拾四圓五拾錢 送料拾五錢書留入
(商用と示時の正確なる點に於て他の追從を許さざる特製品=是非一個を座右にお奬め致します)

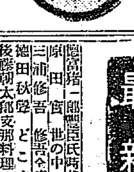

合資會社 京日代理部 京城太平通 振替京城三〇〇番 電話長六〇八番

正調 鴨綠江節 第二版 定價一冊金三十錢 郵税二錢
鴨綠江節研究會

元祖 形ロク進呈

岩手縣一戶町南部鐵瓶製造 高見商店 振替東京八六六四

金性正確 製作優秀
貴金屬裝身具製作
時計商 仁川本町四丁目 合名會社 糸岐商店 振替京城七一〇番 電話長三〇番

製材木工機械
海軍工廠 鐵道省 指定工場
專門製作 大橋兄弟工場 營業部 東京市芝區本芝サツマ原 大橋商店
特約販賣代理店 三井物產株式會社 京城支店機械掛
支店出張所所在地…… 釜山、仁川、平壤、安東縣、牛莊、奉天、鐵嶺、開原、長春、吉林、哈爾濱、大連
最も進歩せる優秀機械は直ちに其工場の生產能率を增進せしめ候弊工場は創業以來二十有餘年幾多の經驗により專ら權威ある製作品に勉め今や官私工場の高評を被り居り候何卒御用命希上候

農政研究
每月一回一日發行
自作農創定號
本誌には全國農學校長會議側面觀、會員募集には大特典あり
大日本農政學會

繪判じ 集募

五五丑 五五丑
×右の畫と字をはんじてください ×わかつた方は所名を記し東京市本所區……へ
ゴム草履 一千足
實用萬年筆 一千個
純金指輪 一千個
六大國博覽會 金メダル 一千個

最新刊
德富猪一郞 近世日本國民史
原田實 世の中へ出て
三浦修吾 修吾全集上卷
德田秋聲 どこまで
後藤朝太郎 支那料理の前に
朝鮮植物名彙
▲夏期練習帖
大阪屋號

絕對に着色せぬ純良白葡萄酒
白玉ホワイトワイン
力を養へ!
純生粹混り氣無き滋養では第一の白葡萄酒白玉ホワイトワインの御常用は
第一、肉づきが良くなる
第二、筋肉が力強くなる
朝鮮代理店 万辻本商店 あづまや商店

優れて美しい渦巻形
堅固で手輕で風力第一
川北扇風機
川北電氣京城出張所 電話六〇八番

生徒募集 京城自動車學校
京城府黃金町三丁目
姉妹校 東京市 東京自動車學校 福岡市中島町 福岡自動車學校 大阪 大阪自動車學校

帳簿――既成品四十餘種
小判、中判、大判、文具數の多寡の撰擇自在にして
即日帳簿組織の完成が御意の儘
事務用文房具の多き事東京第一
型錄目錄進呈
東京銀座 伊東屋 電話京橋 長 七九八 振替東京

首相總辭職顛末聲明

‖政友會代議士總會席上‖

國家を憂慮しての內閣改造計畫も 元田中橋兩相反對の爲め遂に敗れ 國務を遂行する能はず

【東京支局特電】六日午後政友會代議士總會に於ける高橋首相の聲明せる（中西總務代讀）內閣總辭職顛末左の如し

「昨秋余が原前首相遭難後を受けて內閣組織の大命を拜受するや時恰も華府會議の開催を目前に控へ帝國議會の開會亦近きに迫り內外の政務頗る繁劇前內閣の施設を繼續するの外なき狀態にあり加ふるに兇變に依る物情の動搖を防止するの最も急務なるを認め現狀を維持して人心を安定し政局の動搖に變革を加ふるの不可なるを思ひ即ち前內閣々員全部の留任を奏請して裁可を得たり然るに幸ひにして華府會議は好結果を以て終局を告げ帝國議會も亦相當の成績を擧げて無事閉會を見るに至れり茲に於て余は內閣員を詮衡し

內閣を改造

し統一を鞏固にして政務の振興を圖り併せて時弊に順應して諸政を企圖するの根據を堅くし同時に沈滯せる人心を一新して至公至私一心以て宏遠なる皇謨を翼贊し國運の興隆に期するは國家の急務なりと確信せり時偶々英國皇儲殿下御來朝の事あり此空前の盛事に際し上下擧げて歡迎の誠を盡すべきの時に際り內閣員の更迭を見るが如きは努めて之れを避けざるべからざるを以て之れを英國皇儲殿下の御出發後に讓る事とせり既にして四月二十五日新聞紙には政友會幹部に於て內閣改造の議を決したりとの驚くべき誤報を傳へ同時に退職すべき閣員は山本農相、元田鐵相、中橋文相なりとの揣摩臆測の記事を掲載せるを始めとして流言相次いで起り中傷離間の議論政界に止まる處なきに至り斯の如き狀態にして數日遷延せば人心動搖し政情紛糾して收拾に難きに陷るの虞ありたるを以て余は既定の計畫を變更して五月一日特別に我黨內閣員を招致して余が今後の方針につき十分に熟慮したる結果政友會を基礎とする內閣を以て

政局を支持

するは國家の爲め最も現下の時局に適合する政治を實行するは不可能なるを以て內閣改造の已むを得ざる旨を縷述して其贊成を求めたり越て五月二日改めて正式閣議に提案したるに元田鐵相中橋文相の二氏は新聞紙の記事に依りて頻りに政友會幹部を批難し延いて攻擊の鋒を余に嚮け措辭激越所謂動もすれば感情に走り私用に亘りて遂に余の本志を諒するに至らず依つて翌三日再び會議を續會せしに山本農相は此際內閣改造を行ふは其時期にあらずと稱し余は此點に關し首相と意見を異にするが故に首相にして若し改造を斷行せば余は此意味に於て其職を辭する旨言明せり而して元田、中橋兩相は依然として前日の所論を反覆し

改造反對の

議を固執して聊か讓らず余はなるべく事の圓滿に解決すべき方策を施し更に諒解を求むる途を[illegible]

以て會議を閉ぢたり此時に當り政界は流言蜚語頻に次ぐに中傷離間を以てし紛糾の狀勢は日と共に擴大して一時紛擾を極む閣議に於ける感情疎隔は益々甚だしからんとするに依りて余は熟慮の結果五月六日閣議の席上に於て靜かに余の本志を說明したる上改造の斷行を繼續するは今日時期尚早しからうと考ふるを以て他日に期し各自國家の大局より考慮するに致し度しとの提案を爲して閣僚の同意を得たり幸ひにして政情少しく靜に歸したるを以て閣僚に對し漸次議を遂げて時局收拾に關する意見を求めつゝありしが六月四日午前に至り政友會は總務委員會を開きて當日午後協議員會を開き翌日正式に代議士會を開き何れも余に一致を以て政局に關する問題は一切之を

總裁の裁量

に一任する旨の申し合せを決議し各委員及我黨各大臣を訪問し辭職決意の趣旨に贊成せん事を求めたり五日午後三時政友會出身內閣員全部の會合を求め更に內閣會議を開き希望を再述したるに山本農相、床次內相、野田遞相は余の希望に從ひ贊成を表して辭表提出を言明せしも元田、中橋兩相は依然として同意せず今や內外の時局は極めて重大にして絕對多數の首相として內閣統一の任にある余の責任や誠に輕からざるものあり余は此重責を思ひ日夜焦心焦慮したる不拔の精神を以て職務に邁進する決意牢乎たりと雖も前記の如く閣僚中飽迄自說に固執する者あるが爲に內閣の統一を缺くの結果を來し國務を遂行する能はざるに至り之に加ふるに近日閣議に秘密を嚴守すべき事項にして直に外間に漏洩するもの尠からず斯の如くにして國家の機務に處する輔弼の責任を盡す事は到底不可能事に屬し之れ余が內閣不統一の故を以て斷然辭表を捧呈せる所以なり」

首相辭職理由 內閣不統一の爲

【東京支局特電】六日高橋首相の闕下に捧呈せる辭職理由書は左の如し

內閣不統一の爲め國務を遂行する能はざるは恐懼に堪へず仍つて骸骨を乞ふ（號外再錄）

大命清浦子に 降下すべしと傳へらる

【東京支局特電】後繼內閣組織の大命或は清浦子爵に降下するならんと傳へらる（號外再錄）

全部總辭職に贊成 六日開催の定例閣議

【東京支局特電】六日の定例閣議は午前十時五十五分開會各大臣參集の上川村拓殖局長官以下六勅選議員を決定し高橋首相より昨日來各大臣の意見を聽取したるに何れも改造よりも寧ろ總辭職に一致する樣なれば此際辭表を纏めて捧呈したしと語り各大臣も異議なく之れに贊成したれば高橋首相は十一時三十分閣議終了するや直に辭表を取纏めて霞ヶ關離宮に伺候し攝政宮殿下に拜謁の上牧野宮相入江侍從長侍立の上捧呈したるが攝政宮殿下より後繼者の決定するまで其の儘政務を行ふべしとの御諚を拜して約二十分の後退出し官邸に待ち受けたる各大臣に報告し其の旨傳達午餐を共にしたり（號外再錄）

大官連辭表提出

【東京支局特電】內閣總辭職に伴ひ六日左の諸氏は夫れ／＼辭表を提出せり

三土內閣書記官長、馬場法制局長官、川村拓殖局長官、小川國勢院總裁、小橋內務、神野大藏、秦遞信、山內司法、石丸鐵道、南文部、田中農商務各次官（外務陸海軍次官を除く）各省勅任參事官、局長秘書官外各大臣秘書官

元田中橋氏等除名

【東京支局特電】政友會にては六日の代議士總會の結果黨則第十二條に依り中橋、元田兩前相、木下、吉植兩代議士及田邊（熊氏）を除名する事に決し此旨幹部より報告ありたり

除名處分は片手落 との反對論黨內に起る

【東京電報】中橋、元田氏等の非改造派除名處分の斷行に對しては政友會部內にも大分反對の聲高まりつゝあり即ち喧嘩兩成敗にして獨り非改造派を處分するが如きは片手落ちの措置なりとなし四派、北信兩派は過激の措置に反對し居れるが漸次反對氣分に濃厚ならんとしつゝあり

清浦子曰く 今は若い者の世の中ぢや

【東京電報】內閣總辭職の報を齎して清浦子を大森の邸に訪へば子は曰く「俺はもう七十三の老年だや王政維新は誰がやつたか皆血氣盛んな青年がやつたではないか俺達の出しやばるのは時代錯誤の甚だしいものだ若い者がやつて其れ老人は役に立たんよ」云々

政友幹事長更迭

【東京電報】政友會代議士會は横田幹事長の辭職を許可し望月圭介氏後任に決定せり

松方侯參內

【東京至急電報】松方侯はお召に依り六日朝九時半參內せり

牧野宮相參內

【東京電報】攝政宮殿下には六日午前十一時五十分牧野宮相をお召しあり宮相は直に霞ヶ關離宮に伺候せり

德川侍從長園公を訪ふ

【東京電報】德川侍從長は畏き邊りの思召に依り七日朝九時半興津に園公を訪問せり

元老會議不開會か

松方、清浦兩氏御諮詢に奉答

【東京至急電報】お召に依り急遽上京したる松方侯は七日午前攝政宮殿下宮中御出仕と同時に參內して御下問に奉答せる都合の如し然るに七日は恰も樞府會議定日なれば清浦子も共に參內したるが西公は目下興津にて腎臟病のため靜養し居り平田御用係も逗子の別邸に在りて當分の內に上京せずとの事なるが七日松方、清浦兩氏は攝政宮殿下に拜謁後內大臣府に於て會見し今後の政界に於ける重要事項に關し殿下の御諮詢に奉答し元老會議とも稱すべきものは當分開かれざる模樣なり

原前首相の襟度を念ひ 今昔の感に堪へずと

‖元田肇氏語る‖

【東京電報】余は政界に在ること四十年此の間人に先んじて犬馬の勞を盡し黨の結束を固うすることに努めて來たが此志しと離隔し終に今日に至つた今は多くを語るを欲しないが今回の改造が主義政策の立場よりすと云ふのならば何等反對の態度に出づべきではないが漫然黨利無きを提唱せしめんとするが如きは立黨の精神上斷じて同意し難い所である永年の政友と訣別するのは忍ぶべからざる所であるが今日の政局は如何ともすべからず終に事茲に至つた原氏は難局に際しては能く挌け能く勵まし共同一致して事に當つた之れ政友會の大を成した所以で今日之れを思へば轉た今昔の感に堪へないが今後と雖も政友會が其の組織に鑑み努力する者へである同志と改造の可否に就ての議は自ら別問題である云々

總督歸省

【東京支局特電】齋藤總督は六日午後一時上野驛發列車にて鄉里水澤に向け出發守屋秘書官隨行せり驛には赤池警務局長有吉內務局長其の他多數見送りありたり

攝政宮侍醫任命

【東京電報】攝政宮殿下に奉仕する爲め六日新に侍醫の任命ありたり

陸軍一等軍醫 菊地循一

侍醫寮御用係被仰付

露ゼ會議政策承認

【莫斯科發電】全露中央執行委員會三次會にてチエリン氏は會議の經過を報告し全員一致にて露全權の執りたる政策を賛成せり

佛首相ゼ會議妨害

【倫敦五日發電】海牙會議參列の諾否を示したる佛國首相の覺書は依然ゼノア會議を頓挫さすべく妨害的態度を持續する事明かなり

吳氏黎氏に復位慫慂

【北京五日發電】黎元洪氏大總統就任慫慂の爲め下津したる高恩洪總長は四日夜歸京五日國務院に於て其の報告を爲したり右報告に依れば黎元洪氏は飽迄慎重の態度を持し容易に就任の模樣無きを以て吳佩孚氏は六日自身天津に赴き勸告する筈一說には黎元洪氏は國會議員及督軍政治不干涉の保障を得ることを主張しつゝありと傳へらるゝが黎元洪氏の最も躊躇する所は統一問題に對する成否如何殊に廣東派の意向を語るものにして全國一致の推擧と思惟し居らず爲めに容易に就任すべき模樣無く結局黎氏の就任には尚相當の時日を要すべし

黎氏益々復職躊躇

【北京五日發電】一瀉千里にて運ぶが如かりし黎元洪氏の復職も同氏が從來の如く動かず容易に決定すべくもあらず折柄三日附にて浙江督軍盧永祥氏の反對通電あり西南の意向を顧慮し益々就任を躊躇しつゝあり

張作霖の影薄くなる 東三省自治總司令に推さる

【奉天特電】東三省の聯省自治及に關し奉天議會の各議員は先般來張作霖氏を保安總司令に推戴する從[illegible]議を重ねつゝありしが今後奉省に[illegible]各方面代表者を招集するは唯手數を要するのみなればとて奉天省議會を組織し元奉天省議會の決議に代表させる事とし四日の協議にて三省公議會の成立を見たり而して張作霖氏は正式に總司令に就任すべく張氏の意を體したる[illegible]保安司令に就任すべく宣言を發表すべく[illegible]を保ち以て對外關係をも有利に導き[illegible]致したる後再び山海關に出動して吳佩孚氏と決戰すべく計劃を進めつゝあるも今や張氏の威令は昔日の如からず且吉黑兩省の向背は斷じて期し難く張氏の主張は[illegible]からざるものあり而して聯省會議の回復南北の統一は今や却て吳佩孚氏に依りて實行せられんとしつゝあり四圍の狀況は決して張氏の爲めに有利に非ず此際張氏が飽迄其の志を遂げ[illegible]日諸を固執して雅志の通り實行せんとするも已に東三省の爲めに不利なるのみならずやがては張氏一身の爲めにも憂慮すべきものありと四圍より苦言を呈されつゝある爲め張氏の決心は次第に鈍りつゝありて同時に民意を尊重する施政を布くべく傾きつゝあるものゝ如しされど張氏の本意は今猶ほ民意に反するの行動を敢て其位置を鞏固にし以て他日の大勢を期せんとするものなりと見るを至當とせんか

貴族院議員觀察團一行（六日夕入城）

是では商戰に打勝てぬ 遺憾に堪へぬ日本の粗製品

星島上院議員支那視察談

貴族院議員滿鮮視察團一行西尾子爵外六名は既報の如く六日午後六時四十五分南大門驛着列車にて入城朝鮮ホテルに投宿せるが同行縣多額納稅者星島謙一郎氏は車中往訪の記者に語つて曰く

一行は四月二十三日東京出發同二十六日青島に到着それより濟南、徐州、上海、杭州を視察し南京へ引返して天津から北京へ入りまた天津へ引返してそれより營口を經て奉天に至り今度京城に入る次第である今回の旅行中些少故障の爲め豫定の

順路を變更

したのは此度の奉直戰爭がある爲め京漢線と京奉線とであつたがこれも大した事はない旅行中特にこれと感じた事もないが只支那滿洲方面に於ける日本の商品であつてこれは粗製だなと氣がついて能く見ると殘念なるかなそれは皆

日本製の物

であるこれでは我が世界の競爭場裡に出て打勝つことは成り難い事だと徐に憂を催した次第で北滿地方に於ける日本の經濟狀態も甚だ面白くない樣に見受けた米國も支那滿洲の經濟を硏究する趣旨は別にこれと特定の目的を定めて居る譯ではない只百聞一見に如かずといふこともあるから今後の參考の爲めに實地視察をやつて見て支那の文化程度だけでも知つて置くことにしようといふ位のものである であるから

此度の旅行

に於ても只外部に於て得た所は甚だ大であるが內部の實情に就ては更に何等の得る所もない隨つて內容に就ては別にこれと言ふ話す材料を持たないこれから京城に三泊して九日夜出發し內地へ直行する豫定である今回の旅行中に各地の官憲の厚意を受けた事は一行の光榮とし深く感謝する次第であります云々

陸軍豫備馬貸付に就て

池田陸軍獸醫部長談

陸軍豫備馬貸付規則は昨大正十年九月二十八日附を以て發布せられたるも未だ一般に本規則の趣旨徹底しあらざるの嫌ひあるを以て左に二三の注意事項を述べ以て借受希望者の參考に資せんとす

一、借願期日 願書は借受希望者より七月末日迄に府尹郡守に府尹郡守より八月末日迄に主任長官（軍司令官）に差出のこと
願書には府尹又は郡守の奧書を要す

二、貸付馬の資格 貸付馬は騎兵及野砲兵隊の過剩馬中より撰定し一年乃至四年の使役に堪えるものとす（過剩馬とは年々新馬を補充せられたる際定數を超過したるものを云ひ規則制定に伴ひ從來の新馬補充率よりも多くなりし爲從來よりも資格向上せり）

三、貸付馬の用役 當分の間乘馬のみにして輓馬に使役の目的には絕對に貸付せず

四、貸付馬の配當 羅南、龍山兩師團の騎兵野砲兵隊の乘馬を充當するも借受者の便利の關係より配當するも希望數と配當し得へき馬數との關係により止むを得ず遠隔の師團より配當することあり

五、借付辭退に就て 借受希望者にして止むを得ず借受を辭退せんとする時は至急主任長官に申出るを要す主任長官は他に配當する都合あるを以てなり

六、貸付馬受領に就て 本人若しくは充分責任ある代理人たるを要す（馬夫等の無責任者は可成避くること）

若し受領の際充分に馬匹の檢査の必要あると受領後に於て希望に充たざる爲返納を申出ずる等徒に手數を要するを以てなり

而して昨年度の貸付馬匹は朝鮮軍を通じて乘馬三十七頭に對して申込者百二十二名なりしが本年度貸下馬數は九月末發表せらるべし

都市計畫研究

第一部委員會開催

京城都市計畫研究會は六日午後三時より京城府廳樓上に於て第一部委員會を開き將來の大京城を如何なる區域迄擴張すべきかにつき協議したるが末森富良氏の提案による全京城を（漢江を含む）富平方面に移轉せしむる件は理想としては至極妙案なるも既に現在の如く發達せる京城府を全然他へ移ずが如きは事實上不可能に近しと云ふもの多く遂に同案は三十年後に人口六十萬を抱容せんとする[illegible]村氏の意見と共に他日の參考として保留するに決し當局者の提案に係る永登浦、汝矣島、纛島、及び新村附近を含む地域に將來人口約百萬を容るゝ大京城を建設する事に大體決定したるが區域を定むるには交通衞生、保安經濟各部の委員とも交涉する必要あるを以て來る十三日改めて各部委員と共に府廳に於て會合をなし詳細の打合せを爲す筈なりと

金融理事長協議

金融組合聯合會理事長協議會は八日より十日まで三日間總督府第二會議室にて行はるべく日程左の如し

日次	午前	午後
八日	財務局長演述、諮問	諮問
九日	打合	打合
十日	打合、指示	殖銀關係打合

財界樂觀を許さず

有內勸業信託會社長談

最近內地財界の狀勢は一般して之を觀察すれば樂觀を許さずと云ふの外はない尤も金融市場に於ては四月末より五月上旬に亘り[illegible]廿二圓五十錢を稱へつゝあり[illegible]であつたが昨年來財界の悲境に陷つた際[illegible]となりて以來一時的補給なる現象と[illegible]遂し之れは一時の現象なるに過ぎず貿易關係の立直りと共に財界に立直りと云ふ事はまだ[illegible]の反動とは思はれぬ[illegible]

貿易狀態

を見んか五月中下旬の出超の如きは生絲及綿絲布の輸出增加に依る工業品の上には及ばず[illegible]支那市場に於ける米國[illegible]對して幾何の勢力ありや大に問題である又今後財界の趨勢を下するには一方政府の對財政策を注視する必要ある即ち政府本年度の公債[illegible]

借換額は總額七億圓を算して居り元月期間の五千萬圓の如き財界不況に際して到底借替を許さゞる狀態なるを以て遂に預金部より融通し現金償還となり又本月一日償還の五千二百萬圓の如きも一部現金償還を行つて居るが預金部の融通力には自ら制限あり又今日我國の立場としてまさか

外債募集

でもあるまいから年度末までには尚六億圓の巨額を償還せざる可からず借替は控へて居る政府は財界の都合を見計ひ適當の時期に於て募債するであらうから低利に樂觀を許さゞるものがある次ぎに本社は今回取敢ず一部の調査を行ひたるもこは僅に其の片鱗に過ぎず前途も今は餘力に任せて眞相を觀察する時期なるや否や現狀は何れの方面に於ても資金の狀態であるから充分慎重なる調査研究を行ひ將來大に活躍すべく期して居る

京城府所得額

狀況

七日午後二時より開會の京城府所得調查委員會に諮問せられたる大正十一年度所得稅の標準となるべき所得額に付き當局者の發表せる處を聞くに納稅義務者即ち一千圓以上の所得者は一萬一千百四十人にして前年度に比し約二千人の增加なるが其の原因は同じく所得者の增加及俸給と時代は同時に諸物價の騰貴によりて調查困難にして手の屆き兼ね株式所得と貸金收入等の脫漏者なき樣嚴重なる調查を行ひたる結果なるべし所得總額は二千九百四十八萬圓餘にして前年度より四百六十萬圓を增し稅額は十四萬六千餘圓にして二萬四千餘圓を增加し一人平均所得二千六百四十六圓稅十三圓十四錢最低は[illegible]最高は所得七萬四千稅千三百九十六圓の千圓に對し八十四錢の稅額にして所得の種類に依れば勤勞所得即ち俸給生活者は四千八百六十八人其の他の收入者五千六百八十二人にて後者も亦其の數に比例せる狀態にあり之を內鮮外人に分ては左の如くにして朝鮮人の納稅者非常に小數なるは一般經濟狀態の相違あるも鮮人の所得は其田畑たる土地が概ね府外に有りて課稅の標準とならざるものなりと

炭價強硬

採炭制限影響

九州の炭界を支配せる三井三菱を始め一流の炭坑業者は今尚採炭制限を斷行しつゝある結果若松港に於ける貯炭高は漸近益々減少を來し常時の約三分の一となりたる際一般物價の低落しつゝあるにも拘らず炭價の低落すべきに一向下落せざるのみか今尚先強模樣なるは畢竟九州炭坑業者の採炭制限に因るものなるが此不自然なる結果が破れたる時には炭價は當然下落を免れざるべく當業者間にても前途を危み居る者ありと

鮮內倉庫會社

鮮內に於ける倉庫業は株式十四、合資一、合名一の十六會社にして之が資本金六百二十萬圓、拂込資本金百九十二萬七千圓なるが公稱資本金十萬圓以上の會社次の如し

會社名	所在地	拂込資本金
釜山共同倉庫	釜山	二七五
龍山倉庫金融	京城	一〇〇
木浦倉庫	木浦	七五
新義州倉庫	新義州	七五
鎭南浦倉庫	鎭南浦	二五〇
吉由倉庫	元山	一二五
北鮮倉庫	同	一二五
東鎭倉庫	京畿高陽	五〇
元山倉庫	元山	二五〇
馬山倉庫	馬山	一二五
淸津倉庫	淸津	一二五
共立倉庫物產	忠南鳥致院	二五〇
共同保管	新義州	一〇二
伊東合名	釜山	二二〇

鮮內製材會社

鮮內に於ける製材業は株式十、合資二、合計十二會社にして此公稱資本金七百十一萬七千三百圓拂込資本金二百七十九萬六千百五十圓なるが十萬圓以上拂込の分次の如し

會社名	所在地	拂込資本金
新義州製材	新義州	四〇〇,〇〇〇圓
大二商會	京城	三〇〇,〇〇〇
朝鮮木材	新義州	四〇〇,〇〇〇
新義州製函	同	三五〇,〇〇〇
西鮮油產	同	[illegible]
豆滿江林業	會寧	[illegible]
日韓木材	京城	[illegible]
滿鮮工材	同	一五〇,〇〇〇

東拓貸付使途

大正十一年度末現在に於ける東拓の鮮內貸出總額は五千三百四萬七千圓にして漸次貸付方針を改めつゝある模樣なるが百萬圓以上の貸付使途次の如し（千圓）

土地開墾改良	二〇、四八八
市街經營	三、七〇七
水利事業	五、七二五
農事經營	五、八一六
商業	三、三三五
諸工業	一、一二七
運輸交通	四、七三一
電氣	三、九九一

臨時船舶職員試驗

八日總督府告示を以て大正十一年六月二十日より朝鮮總督府遞信局木浦出張所に於て左記の種類に限り臨時船舶職員試驗を施行する旨告示せらるゝ筈

乙種船長、乙種一等運轉士、乙種二等運轉士、湖川港乙種一等運轉士、湖川港乙種二等運轉士、漁船乙種運轉士、小型船舶運轉士、一等機關士、二等機關士、發動機船二等機關士、三等機關士、發動機船三等機關士

軍司令官邸午餐會

朝鮮軍司令官大庭大將は八日午後零時三十分より入城中の貴族院議員觀察團一行を官邸に招待午餐會を催す由

辭令

總督府警察官講習所教授 佐々木忠右エ門
普通試驗委員を免ず（五月十七日附）

總督府警察官講習所教授 矢野桃郎
普通試驗委員を命ず

總督府事務官 兒島高信
同 渡邊秀雄
同 三木清一
行政講習所講師を命ず（以上六日附）

出張命令

總督府殖產局長 西村保吉
忠清南道管內へ出張を命ず（五日附）

海州高等普通學校長 海野鎗造
平壤女子高等普通學校長 長谷川[illegible]四郎
京城及大邱へ出張を命ず
京城、大邱及陽州へ出張を命ず（以上六日附）

出淵參事官

北京公使館參事官出淵勝次氏一行十五名は十五日京城發朝鮮經由北京に赴任すべしと

人事消息

▲齋藤禮三氏（咸鏡北道知事）六日夜對馬丸にて釜山上陸午前十一時二十分發北行（釜山電報）
▲宮舘貞一氏（群山府尹）同十二年度府事業に關し本府と打ち合せの爲め六日夜入城京城ホテルに投宿
▲西村信敬氏（元滿鐵營業課長）六日夜入城本社泥谷氏方へ

父大久保雅彥儀病氣ノ處療養不相叶六月六日午前七時三十分永眠致候ニ付此段生前辱知諸君ニ謹告仕候
追テ葬儀ハ神式ヲ以テ六月十日午後三時自宅出棺[illegible]ニ於テ告別式執行仕候
六月七日

男 龍一
親戚總代 吉住融 木村和水 秋洲長美 井岩速太
友人總代 西村保吉 西村綠也 劉文煥
伯爵 宋秉畯
永沼直方 夏井保四郎 工藤英一 有賀光豐 木尾虎之助

本會々長ノ久保雅彥氏豫而病氣療養中之處本月六日午前七時半永眠被致候間此段御通知申上候
愛媛縣人會

資本金 六百五拾萬圓
積立金 [illegible]八拾六萬圓
株式會社 十八銀行京城支店
京城府黃金町二丁目 振替貯金口座京城 電話本局六〇一・八番
同 新龍山支店 京城府漢江通り十三番地 振替口座京城 電話龍山五五〇番
同 龍山出張所 京城府元町二丁目 電話龍山一八番
銀行一般ノ業務ハ精々確實ニ取扱可申又城支店及龍山出張所ハ株式會社長崎貯蓄銀行ノ代理事務取扱申候

各種自轉車 鬼ダイヤ特約販賣 並ニ度量衡器修繕
平壤大和町 宮崎自轉車商會 電話四四番

三角興業株式會社
營業科目
一、山林業
二、牧畜業
三、土地家屋ノ賣買及賃借
四、有價證券ノ賣買取得
五、前各項ニ關スル附帶事業
本店 京都市烏丸通四條下ル二疊半敷町
支店 朝鮮咸鏡南道定平郡新上
大正十一年六月 日
專務取締役 小泉新兵衛
取締役 小泉重助
同 小泉精三
同 小泉良助
同支店長 萱原三郎
監查役 小泉重之助
同 小杉佐七郎
當會社儀今般小泉緬羊研究所ノ業務一切ヲ讓受ケ主トシテ朝鮮ニ於テ林業及牧畜業ヲ營ム事ニ致候ニ付[illegible]御愛顧ヲ賜リ度此段謹告候也

小泉緬羊研究所
經營主 小泉新兵衛
所長 萱原三郎
當所今般業務一切ヲ三角興業株式會社ヘ讓渡致シ候ニ付左樣御了承被下度此段及謹告候也
大正十一年六月 日 朝鮮咸鏡南道定平郡新上

私儀今般龍山京管營業課ヘ轉勤仕候明治四十三年以來公私共多大の御同情と御援助とに依り大過なく今日に至り候處十有三年の永き歲月は實に尺ゼし各位と袂を別つは實に御名殘惜しき限りに不存候猶今後も御見捨なく一層の御厚誼を賜はり度切望の至に不堪候乍略儀茲に紙上を以て謹て御禮申述候 敬白
大正十一年六月 京城西界洞三三（元伊太利領事館） 一瀨武內
辱知各位

京南鐵道沿線狀況（一）

―天安禮山間―

既報の如く京南鐵道は今回其第一期線たる天安禮山間の竣工を告げ六月一日より營業を開始せるが之れに依つて中鮮地方に於ける產業の開發は著しく其の實を擧ぐることゝなるべし左に天安禮山間の沿線に於ける一般狀況並に名所舊蹟を掲げ以て讀者の參考に資すべし

今回一部開通せし京南鐵道は京釜線天安驛より溫陽溫泉を經米穀の產地として著名なる禮山平野の東端禮山驛を通りて禮山に至る此間延長二十六哩にして六月一日營業を開始す沿線溫泉に富み溫陽溫泉、德山溫泉の名遠近に高し近時牙山郡道高面に新に溫泉湧出地を發見せしが鮮內著名の溫泉と成分を異にし效驗著しきものありとて起業目論見中なりと聞くされば本鐵道沿線は遊覽地として多大の將來を有する者と言ふべし就中溫陽溫泉は京城を去ること僅に七十哩三時間にして達することを得べし本鐵道の將來計劃は將來引續き禮山より洪城、廣川、保寧、舒川を經群山對岸に至り錦江の連絡船に據りて群山線と連絡す更に天安より京畿道安城、長湖院、驪州を經漢江を過ぎりて江原道に入り原州を經由して江陵に至る斯の如く西黃海と東日本海とを連絡する一大橫斷鐵道たるの計劃を有し前途實に洋々たるものあり此鐵道により輸送せられんとする貨物の大體は忠南にては禮山平野の米穀を主とし又沿岸の水產物あり江原道にては漢江上流より流下し來る林產物、煙草、鑛產物等極めて豐富にして殊に又道內森林多く木材、薪材、穀物の產出頗る多なるを以て他日本社の鐵道全通するに至らば此方面の開發異常なるものあるべし

天安驛 天安は京南鐵道株式會社本店所在地にして人口約三千三百戶數七百餘郡廳、郵便局、地方法院支廳、警察署、金融組合、湖西銀行支店、天安運輸倉庫會社、北立倉庫支店、百濟商事會社、忠南自動車會社、株式會社金谷支店、天安公立小學校、同普通學校及數ケ所の書堂を有す又附近數十の村落を有する市場を有す又計劃中の會社は日鮮運輸株式會社、京南醸造株式會社、京南運輸株式會社、天安電氣株式會社等あり

旅館、料理店 旅館にみのた旅館、京屋旅館、天安旅館、寶永旅館あり料理店はかすみ樓、一樂亭にして鮮人經營のものに永興館、泗陽館、大觀館あり

天安名物 胡桃餅、胡桃飴、胡桃は天安附近の産出にして胡桃の殼は極めて優良にして其名全鮮に高し當地にて賣上品たりしに見るもの之を推賞し得て餘りあるものと云ふべし

重要案件協議

【釜山】釜山商業會議所では五日午後三時より役員會を開催し左の重要案件を協議した

一、國境沿海州經濟調査の件
二、釜山公會堂位置選定其他に關する意見取纏めの件
三、元山に於て開催の希望ある全鮮商議聯合會議開催に就て賛否回答の件
四、部會制度原案協議の件

昭和沿海州經濟調査の件は釜山商議單獨の立場も諒接の關係ありて之が調査は一として其要領を得ることなかり

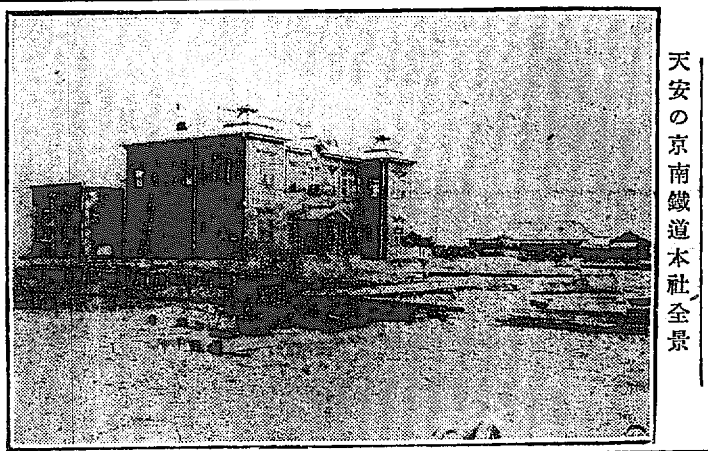

天安の京南鐵道本社全景

は當局の緊要上必須の要件なりとし數年來の懸案となり居る次第なるが協議の結果砥礪委員選定に就き今後に態度を求むる能はざる事情もあり方々無期延期に決議した

寄附者は大方纏まつたが位置の選定で行惱んでいる公開堂問題に就ては意見區々なる所より各自持論を讓らず吐露した結果斧山の問題たれば近日中に之を過般嘱託せる一般實行委員會に移し撒底的研究を遂ぐる事に決した

七月十五日より元山に於て開催さる可き朝鮮東海岸水產共進會の開期中同地に於て全鮮商議聯合會議開催方元山會議所の希望提案により京城會議の上正式に評議員に附議し決定することに議決した

り協議の結果時宜を得たるものなりとし發表を表し開催期日に就き決定記長出張のことに議定した

時代の懸案たる部會制度の採用に就て協議し之を部會制の決定を見る爲名古屋其の他の制度の參考資料として提出せる記長非公式に參考資料として提出し準據し大體に於て之を採用することに決し商業工業理財交通社會に分たれたる各部門には評議員會員を分擔して部長は部員の互選により一定選任するとし大に各方面の調査を調査研究し評議の結果を會頭に報告し會頭は之を更に役員會の評議に附し重要なる事項は役員會のみの決議にまつ事に大體の意見一致し尚不在中の非常議員會頭の協議の上正式に評議員に附議し決定することに議決した

平壤商議紛糾

再び迷宮に入らむ【下】

武田委員長の辭任理由奈何

最後の解決方法は自覺的辭任のみ

古莊平壤商議評議員談

第三の質問としては決議前何故に當事者たる予の意見を徵せざりしやであるが其理由としては元來他に一の理由を以て主要の材料と爲さゞる可からざる事情があるからである斯る原始的行爲の責任を負はせしめんとするには必ず其本人を訊問し其訊問に當りては文化民族の

常識的觀念 である、然るに武田氏は予の行爲を以て侮辱と認めながら何故に一應予の意見を徵せざりしやを詰問したるに武田氏は其質問は尤もの事と思ふが故内田議員氏の意見を聽き取りたりとの事なりしより予は之に答へ内田氏と予とは各獨立せる一個人にして内田氏は予の意見の代表者にあらず又予は内田氏へ予の意見を、其下に傾ふべく委任したることなしと反駁したるも武田氏は遂に何等答ふる處なく、續いて次の質問に移らんとする際議長は

突如休憩を 命じたのであるが、要するに一より三に至るの答辯は一として其要領を得ることなかりしは予として非常に不快を感じたるを以て一は警備準備の時間を與ふ

審判臺より見た南鮮庭球大會

朝鮮體育協會 諸岡生

興は京城大田支局主催の南鮮庭球大會にこれで三年續いて參加者として行くが、逐年盛大を極めるのと選手の技術も亦進歩の著しいのを喜ぶものである同大會は北は水原から南は釜山、群山等十數ケ所の選手の晴れの舞臺で本當の南鮮を一括したものである現在に於けるこの大會は大田として年中行事の雄なるものでこの盛大をなしたのは只に地理的關係ばかりではない、支局長角田氏の獻身的努力と有志家の援助に依つて來る結果であり角田氏は南鮮運動界のために特に歡に附記するものである。

選手の技術は一般に洗練されて來たことは前述の通りであるけれ共まだやはり野武士の試合振りの域を脱し得ないもの手が野武氏であるからそれで

もい、鈍なもの、折角上達すべき筈のあるのにいつまでも野武士で終るのは惜いものである、現在のずべての運動は理詰めの戰爭であるからもつと科學的に研究しなければいけない、サーヴとレシーヴとは角力の仕切で攻勢に出るか守勢の不利に立つかの境目であるからもつと考えなければいけない、不用意のサーヴを入れたり無茶なレシーヴをしたりして丸でサーヴとレシーヴとを仕合の勘定に入れてない樣なやり方を始どの選手に見受けるがこれは全然反對で試合はサーヴとレシーヴで決定すると云つてもいゝ位大切である、一體極まるサーヴが十本に三本入るものだからいゝ氣になつてこれを敢行してゐるが、十本中の七八本のあ

の不用意のセコンドサーヴなら一寸レシーヴの上手の者なら大方一本で勝ち得るだらう。

吾々の經驗ではサーヴはバウンドの低い小さなのが一番有効の樣である水原の梶島君其他二三のサーヴを使つた者を見受けたがまだ大き過ぎる一般的の意見としてはもつとく研究的態度で練習を積まなければいけない事、後衛かあせり過ぎる事、前衛が頗る猛撲ひな事で只大郎の岡田と淸州の若泉が光つて居り其爲め其二組が一番强味がある樣である

後衛としては光州の村井は練習次第では大成する釜山商業の二組は練習でなく豫想よりよかつたが仕合が甚だ下手である鳥谷はい、後衛で前衛をグッと押へて打つモーションはいゝこれもサーヴが大き過ぎるから相手に勝手なシーヴをされるもつとカットして小さくした方がいゝ、茶

山の二組共元氣の無いのには驚いたまるで鄕のテニスだ、元氣で相手を壓する位でなければいけない、前衞と後衞は常に掛け聲を以て連絡を取らねばならぬ。

運だ盛大に氣持ちよく始終した大會に一部勞等極まる野次があつたのは遺憾である、群山と大田小學生の應援は特に目に付いた、自分の學校の代表選手を試合に出しながら敢て應援しなかつた大田中學校の學生諸君の不親切と無意氣には一寸意外だつた今中等學校で應援と聽援の區別のないものがあるのは奇蹟だ、從つて勝勢なる個人攻撃の野次をやる事になる然し野次も三年前よりは見違へる程洗錬された、ともあれお互は熱意の爲めに進むものであるから出來るだけ美しき結果を得る樣に努力したいものである（終り）

平澤安城に電燈計畫

近く申請書提出の筈

【平澤】東京に於ける某電氣企業會社中心となり嚮に忠北鎭川に水力電氣を企畫し之が出願中なりしが當局の關係より其筋より不許可の指令に接したるから更に同會社を中心として安城平澤の有志を網合し火力を以てする電燈事業の計劃進捗し略各方面の交渉纏まりたるを以て近く其筋に向け申請書を提出すべく而して經費の關係上發電所を平澤に設置する計劃にて成立の上は安城平澤共有數なる米產地にして穀類精米等動力を要するもの多々あるを以て將來頗る有望なる事業として期待されつゝあり

棉花問題協議

【木浦】棉花問題は例年出棉期に切迫して論議されつゝありしが未だ根本的に解決せざる今日木浦に於ては棉作技術員講習會開催され關係郡守府技師多數來木中にして殊に佐々木全南內務部長も近く來木すべきに付此際協議會を開催し官民意見の交換を行ふべしとの說有力となり殊に組織せられたる棉花制度改善期成會主となり官憲側の意響をも訊して協議會を開催するに至るべしと

南鐵東部線工事

認可

【馬山】既報の如く南朝鮮鐵道東部線第一期工事たる昌原郡內西面谷亭里より咸安郡安仁面へ至る八哩は本府に工事着手認可申請中なりしが愈六月二日附を以て認可ありたるを以て來る十日工事請負入札を行ひ請負人確定せば六月中には成る可く工事に著手せしめ速成を期せむとする豫定なると因に馬山谷亭里間成安郡北間の測量も目下着々進行中なれば終了次第工事著手の手續きをなし認可と共に直に著手するものなりと

國境一流の警備電話開通

【新義州】支那側にて試設され其後中止の狀態となつてゐた安東縣と上

予の立場と

者と稱するも若し兹に出でずして辭任せらるゝ以上は予は

[illegible]

甚しく疑惑

解決の曙光

一部野心家

衞生宣傳

いろは歌

平南の試み

【平壤】陰惡な時候に際物の恐るべき傳染病の流行期に這入つた。各自注意が必要といふので平安南道衞生課では衞生宣傳『いろは歌』が出來た

三つ四つ拔いて見ると『る』では留守職酢ふ蠅の一瞬間の上にかざる食物に植ゆる災害。『ら』ではラムネ水サイダシロン、ミカン水さゝのにごりも心して飮め。『せ』では錢金で買ふに買はれぬわが命自然自重は守りの神ぞ』などよく考へて歌はれてある

大田學組補選

十五日擧行

【大田】既報の通り大田學校組合議員、內藤、本司、木部四議員は高等女學校地變更問題より辭職したるを以て六月十五日之れが補缺選擧を行ふ事に決定發表したので各區とも候補者の物色中である

大田春繭取引良好

【大田】大田郡に於ける本年の春蠶は良好なる發育を遂げ上簇したるを以て春繭の品質は非常に良好にして價格も隨つて高値に取引きつゝあれば出廻りも亦良好にして既に共同販賣所の手を經たるもの七百貫以上に達し五月五日の如き特等十一圓三十七錢、一等十圓三十四錢、二等九圓四十錢、三等八圓四十六錢、四等七圓五十二錢、五等六圓五十七錢の標準相場にて取引行はれつゝありと

弓削鐵道部長

朝鮮總督府鐵道部長弓削幸太郎氏二日平壤丸にて來城午前九時上陸直に新鐵のランチにて成鏡線中部南第二工區新進行線路視察の上午後一時城津に引返し其れより自動車にて吉州迄視察を行ひ午後六時同地發午後九時同地に引返て城津に向かつた（城津）

錦織府尹出城

新義州府尹錦織忠喜代氏は本府と事務打合せの爲め五日夜行列車にて京城に出張したるが約一週間滯在すべしと（新義州）

寺島府尹歸任

市區改正前助問題及び鐵道用地擴張等の用件にて

院視察團

上院議員西尾子爵他六名の一行は五日朝新義州驛通過北京に向ふ（新義州）

馬山校開校記念日

【馬山】本月六日は馬山公立尋常高等小學校開校記念日に相當するを以て午前八時より講堂に於て記念式を擧行し校長の訓話來賓の祝辭談話等あり後祝賀をなし散會せり

大田公普竣工

【大田】大田公立普通學校擴築工事は大田春日町松本組請負工事中なりしが六月五日落成したるを以て六日道より西本技手立會の上引渡しを受けたり（大田）

伊府目尚部長

平安北道警察部長伊藤實次郎氏は鄕里山形縣米澤市に於て逝去したる由なるを以て四日急行列車にて急遽歸鄕せり（新義州）

大同江畔より

破魔弓

◇嗚呼に勝持つものが幾ら此殘人道を絶叫したつて徹底するものではない、要するに夏の小唄に過ぎない、どうせ讀身捐軀の蔭である。一つどこかを押せば腹が出る、出る毎に行樂を貼りつけ廻る殿に見るさは見苦しいものだ。

◇去年の雜の飮食代も、慌てて持つてゆかなければ始末ならやいか、佐藤取締を大同江畔に歡れては鑛設士も上つたりだとは森岡醫士の皮肉、切つて放つた征矢一本、決して急所は外さぬ積りだ、ま、ア、長い月日を御覽じませう。

とまで辛辣にやつてのける人

としやことは似て非なるもの、新聞記者の改良であるか墮落であるかはおのづから世人これを知る。お騷ぎなさるな、方々夜討朝がけは仕まつらぬ

◇永遠に會議所に足を踏み入れじと大見得を切つた朴經濟君の言明に對し、朝鮮人側では『流に結構』朴君自ら朴君の墓を掘る』と悅んである『あれは朴君個人の意見であつて我々の意見ではない』と正に斯くあるべき筈

◇內地人にして排日鮮人の走狗たるものあり、これも自らおのが墓を掘るの類、今にして宇都宮太郎將を遷で往く知る。何事も高所より批判せよ、兄弟牆にせめぐ秋ではない

『寢ても起きても杖一つを持ち步く』見苦しい振舞ひは聞くだに暑苦しい。

銀行會社

安取定時總會 株式會社安東株式商品取引所の當期定時株主總會は來る六月二十日に開會の豫定なりと（安東縣）

輪船公司總會 既報の株式會社鴨綠江輪船公司の創立總會に於て役員選擧を行つた其の結果社長多田榮吉、專務取締役吉田雅一、取締役加藤鉄次郎、山下五郎、金井佐市、監査役淺平四郎諸氏當選就任することゝなつた（新義州）

地方集會

▲將校團例會（新義州）新義州在住の在鄕軍人將校團は四日公會堂で例會を開き種々の問題に就て討議した後酒宴を催ふした

▲警務署家族會（安東縣）安東警務署員家族會を去る四日と五日の二日鴨綠江山に於て開催したが非常の盛會であつた相である

▲鴨吟社例會（新義州）新義州鴨吟社六月第二例會は九日午後八時より眞砂町西本願寺に於て開催兼題は水盤三句兜當夜持參すべし

縮緬兵兒帶

一本の一圓七十錢

東京市日本橋區木石町一丁目縮緬問屋の丸尾商店にて木場産縮緬兵兒帶の卸賣を始めたが其の品は同店に於て絞り模樣に於て製品なれど原料の糸に分なき保證品のみ取扱ふ一點も大巾一丈物一本の七十錢中巾八尺物一圓三十錢何れも特別製の大巾一丈物三圓三十錢にて同値段にて向別珍絞り木綿兵兒帶特に大巾一丈物の六圓三十錢紋縮緬兵兒帶大巾一丈物八圓五十錢又大流行絞縮緬兵兒帶一圓三十錢一圓八十錢特別製羽二重無地帶揚一圓五十錢と云ふ前古未有の馬鹿値にて投賣すの由。……希望の方は直に申込まる。方に割切れぬ內今直に申込まる方得策なるべし（東京通信）

そこひ目

百藥治療效なく困難の人當院の新發明藥にて全治す。唯一の方法として廣く知られた責任 世界特許 田端 大師堂藥坊

腎臓病

サチアール!!

大同銀行

本店 平壤 （電話）
株式會社 大同銀行
頭取 横山直樾
支店 鎭南浦 支店 鷄里
出張所 平壤府 鷄里

天下一品
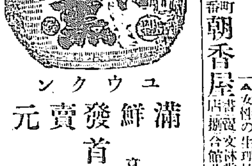
ユウクン
滿鮮發賣元 首藤京城支店
京城黃金町二丁目 長電一一七一番

醫學博士大塚陟三先生著 四六判美本 定價壹圓 送料六錢

女性醫學

本書はあらゆる婦人に醫學上の知識を普及し度い目的を以て自分が多年研究した資料を基礎とし講述したものであります。これは醫學上の立場からかなり赤裸々て書きました。これは婦人に理解し易からしむるため止を得ぬ事と思ひます（著者）

▲姙娠とはどんな動機で女性となるか ▲破瓜期に於ける女性の肉体的變化 ▲月經とは如何なるものか？ ▲女性の生活に於ける異常現象 ▲處女期に於ける女性の運命 ▲破瓜期に於ける異常現象 ▲女性の生殖器の病 ▲成熟期の變態性慾 ▲異常月經▼子宮內膜異常▼生殖器の病 ▲女性の人生に於ける女性の生涯 ▲單純期に於ける女性より母となれる女性へ

▲受胎の生理 ▲姙娠の生理 ▲分娩の生理 ▲つはりは何故起るか？ ▲避妊（醫學上から見た避妊） ▲性慾の變化 ▲愛と性 ▲生殖器の異常 ▲生殖器の病氣 ▲症狀による神經病 ▲切迫に起る異常 ▲障害から分泌液の生理 ▲女性の生殖器の周期性について

發行所 東京神田通新石町 振替東京二四三三番 朝香屋書店

取次所 京城 大阪屋號書店

カルシウムを含むさらくとした 粉末純乳

ラクトーゲン

發賣元 乾卯食料品株式會社 大阪市東區道修町二丁目 東京日本橋區本石町三丁目

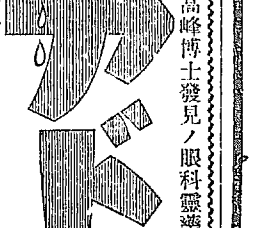

◎のんで三日目に効顯請合

かつけ糠精

證明書（村井弦齋先生實驗證明）

かつけ病一般、產前、產後、水はれ、しびれ腸胃、心臟●大鑵八十錢●小鑵四十錢●送料大十二錢、小五錢、海外四十錢●有名藥店に有

實驗上尾崎氏糠精の脚氣腸胃病に偉効ある事を證明す 明治四十三年六月 陸軍一等軍醫正ドクトル 都築甚之助

發賣元 東京市四谷町 尾崎兄弟商會

婦人と家庭

坊ちやん嬢ちやんの 玩具に對する態度
全く眞劍なその選擇 商號を喜ぶ親の矛盾せる考へ
玩具屋の店頭に立ちて〔中〕

京城の百貨店の如きは多數の客を吸收するのを目的として施設されてゐるだけ其客筋は其季節によつて非常に違ふ。春から夏にかけては赤毛布が多く、最繁期の秋祭頃りの時節には田舍人は足を踏まれ都人士が多いかく千差萬別の客を對手にする同百貨店内の玩具部店先に立つたその感想はどうか。（備莊）

客が小供同伴 の場合と土産

に買ふとに分けて見る、然し今日は土産にする人々や、新假假買による玩具の研究は御免を蒙つて、可憐な三つ四つの坊ちやん嬢ちやんがお父さんにしがみついたりお母さんにねだつたりして購ふ實況に就て述べることにする

麗々しく萬國旗を天井から蜘蛛の巣にした其下に男の子向の劍や鐵砲杯は犬まで宙つりにしてあり先づ男の兒を呼ぶ。巧に場所の狹隘を見せぬ陳列方法で其下にセルロイド製や絹糸製の美々しい女兒向の玩具の陳列よろしくとある。尚吟味すれば小學部、中學部、幼兒部に分れゼンマイ仕掛の自動車、自轉車、軍艦などが手の屆く範圍に並べてある。

例へば夏季と 來ては水遊び

然し其時は概して季節に左右されるものが多く、男兒にはボート、汽船、軍艦、和船、ポンプ等女兒には水鳥、バケツ、金魚等夫々趣きを異にして居るさて其前に立つた子供の頑是ない態度はどうであるか

一、親がたゞ買ひ與へるに過ぎぬ物と見に受けらるゝのが多い折角大きな玩具を抱へながら滿足し得ない態度。これは土産もので半ば親の虚榮の故

二、親と子と共々に買ひ求ふ場合これは無理な態度が多い、子の氣に入つても親は他を求め、親の氣に入つても子が氣乘せず、其合致を見る手間の掛る間は職人の目にも映るところであらう。これは教育上の點、經濟上の點、趣味上の點と

夫々親の頭は 餘程費されて

其態度として眼目的な所も見えるが底には子の愛に遮かれる態度の濫かさが知れる。

三、兒童の撰るまゝに購手を遊延べさせて陳列棚に乘かゝる兒童は其眼を放つて撰擇する親は全然愛に溺れて笑顏を見せ子供は兩眼を睜りながら玩具手當の態である。

斯の如き子供の態度はその玩具を愛する心が（一）（二）の場合より深い。又丁寧な取扱ひを持續する、最も好兒に相應しい方法である

次に百貨店が斯様な見地から購ふ顧客に對してどう取扱ふか某百貨店を例證にすればその賣り子の

此三樣の客に 對した後朋輩

に語るその言葉は次のやうである。「安物買と冷笑する買子。グヅくと五月蠅とボヤク鐵子。後始末に困らす是揃る買子。夫れぐ言葉を發く。第二の場合に愛する第一の場合に向つてはあつさりした客として愛嬌を振り蒔く。これは全く百貨店なるものゝ組織が然らしむる處で持ちならうとする子供と賣らうとする賣子との間に田舍店の樣な半蒙の親しみが全くなく、其場限りであり子供の心理には玩具あつて店がない、全く眞劍な撰擇で商號を喜ぶ親なんかの頭と餘程其趣きを異にして居る。

飛行家石橋氏 留に内地へ向ふ

大連京城間の水陸兩機の飛行を企て都度間隙くに機體の故障により中止するの止むなきに至つた民間飛行家石橋勝浪氏は六日午前五時四十分發列車にて來釜し榎本旅館に入り日ないとふもの、如くコソくと同夜出帆の連絡船德壽丸に乘船内地へ向つたが送行者に語つた所によると今回の飛行は京城飛行機の陸上飛行も大連に於ける出發間際の試驗飛行に於て最も肝要な下翼に又復故障を起し之が修理は材料其他の關係上内地迄持つて行かねば到底繕ひが出來ないので無期延期の止むを得ざるに至つた次第で餘りに世間を騷がせて申譯もなく人目にかゝるも面映ゆしく面目もない次第です何れ機を新にして飛行して社會に申譯をする覺悟であります（釜山）

人間より愛情の深い 美しい動物の家庭
子を愛する事に盲目的な猿と 十四歳まで親を離れぬゴリラ

動物の内では猿族の生活が一番人間に似てゐます。猿々の如きは充分の愛情をするまでには十六年乃至二十年もかゝるもので母親は子を愛する事に殊に甚だしく人間の社會でも『猿可愛がり』などいふて用いる程で餘り可愛がりすぎて却て子を殺すやうな事もあります。又我愛する子供が死んだ爲に自分も死んだ例は澤山あります。それで野生の猿族の家庭を其儘に見ることはなかく困難ですが、猿族の一種なるゴリラの生活を觀察したベンフエルス氏の記錄を見ますとゴリラは外敵を恐れて

十四歳頃

までは親と同居するといふことです其生活振りは父と母との二匹が一歳と六歳位の子供を中に挾んで物を食て居る時など、食ひ合はどうかと云ふと父の方は無頓着にズンズン自分の御腹をふくらませばよいと云ふ風に見えますが、母の方は子供のことを先きにしそれに澤山食さしたいと苦心して居ます。食物がなくなると母はすぐ木に登つて枝をふり動かして實を落してやります。そこで父ゴリラは口をムゴくさせながら

側の小川

へ水を飲みに來ましたベンフエルス氏は眼を離さず樣子を見て居りましたが若し見付かれば大變ですから晒へず銃口をそれに向けて警戒して居ますと、突然それを見付けたのかズンく近よつて來る樣子でしたから機を誤たず一發ズドンと放ちますとそれがゴリラの急所に當つて直に斃れました其間に子供達は悲鳴を擧げて藪の中へ逃げ込みますと

母ゴリラ

は木から飛降りて子供の後を追ふて逃げて行きました。ゴリラなどはどちらかと云ふと家族が皆形々に棲んで居りますが尾長猿などになると一緒に群居生活をいたして居ります性質から云ふとゴリラの方は内氣で沈み勝ですが尾長猿は生れながら滑稽じみたはしやいだ性質があります

民法第十四條の講義に 顏を歪めた女教員連
法律も時代に適應したものに 改正せねばならぬ……と意氣込む

京城女教員會の第一部たる中等學校側の女教員連が發起する法律講習會は六日午後三時半より貞洞なる第一高等女學校に於て開催講師に依囑せられた吉田京城覆審法院判事部長は法律の大體分別から說き民法の中で婦人の日常生活に最も適切な民法第十四條を解釋し法律に制定された妻の立場には些の人格もなく全く未成年者無能力者扱ひにも等しいもので夫の許可なくしては全然許されぬ左の制定八項について講義した

一、元本を領收し又は之を利用する事
二、借財をしたり又は保證をなす事
三、不動産又は重要動産の得喪をなす事
四、訴訟行爲をなす事
五、贈與和解又は仲裁の契約をなす事
六、相續を承認し又は拋棄する事
七、贈與又は遺贈を受託し又は拒絕する事
八、身體に羈絆をくゝるべき契約をなす事

之等の法律を初めて耳にした女教員達は何れも羞い思ひを禁じ得ない樣な表情をして『婦人も世界的に活動すべき時代に到達してゐるのに法律のみは男子專横時代の遺物を其まゝ適用され而も女はそれを知らずに今日ある事は實に婦人の眠りもあまりに深く國民の耻として其の無覺氏さも甚だしい事です私達は現代に慰醒し時代を汲みいれた公平な法律をつくらねばなりません』と何れにも心中秘に憤天の意氣を漲らしてゐた

子供のダンス 講習會も開く

尚同會第二部の小學校側及び第三部の普通學校側兩方面の女教師達の發案である兒童ダンスの講習は二階堂女史の高弟で目下日の出校に在職せる阿部たつ子女史を中心として毎週木土の兩日開く事とし八日より實施の筈

要求を容れぬとて 崇實中學の總盟休
學校當局の苛酷な處置に憤慨し 事態漸く重大ならんとす

米國長老派の經營に係る崇實中學校は數日前より一部生徒間に不穩の空氣漲つてゐたが二年生徒一同は結束調印し七名の代表者を選び六日午前十時學校に對し崇實中學校を文部省の認定せしむる事を要求し右に關し外六校の例を擧げ幾擧後に此の回答を求め若し拒否すれば規則に依り處置するなど總退學をする旨の書類を突き付け即時回答を迫つた

恰も新聞中であつたが學校當局は該書類を披見するなり直ちに其の要求を峻拒した處生徒は亂暴狼藉を働いたので學校當局者は大に怒り直ちに退學處分に附し猶一二年生徒に對しては掲示板を以て該運動の意志に反せるも調印したるものは申出づべし穩便の處置に出づるであらうと示したが一人も申出づるものなく

却つて學校當局の處置の苛酷なるを憤慨し全校生徒は總同盟休校をなしデモンストレーションを行ひ收拾すべからざる狀態に陷り學校も當惑の結果應急措置に取纏め方を要求し一時は納まつたが夜間各所に集合生徒は飽迄要求を貫徹せしむべく益々結束を強くしてゐる形勢は當分解決する形勢にある（平壤特電）

殪れて已まん 生徒の結束固し

崇實中學校の總同盟休校事件は生徒側は益々結束を堅くし七日一名の登校者をも見ず學校當局の狼狽其の極に達し何等前後策を講ずるの術さへも知らざるもの、如く生徒等は目的の貫徹に努め殪れて已まんのみと氣勢を擧げ其筋では嚴重警戒してゐる（平壤特電）

電柱より墜落

六日午後八時三十分平壤府新設電氣工夫柳町居住金鍾六（二〇）は電氣修繕の爲め平壤大和町の村井服店前の電柱に攀ぢ登り工事中誤つて高さ約五間の頂上より墜落瀕死を遂げた恰も一六の夜市に當る事とて群集雜踏し一時は往來をおのづから止めるの騷ぎであつた急報に依り警察署員、醫師馳せ附け應急手當を施したが腦底破壞し出血多量の爲め其効なく間も無く絕命した金の老母妻女も驅け付け死骸を抱き哀號を絕叫せる狀は心無き人にも同情の淚を濺へしめた（平壤電報）

肺病肋膜炎ニテ苦ミノ方ニ 良藥分讓ス 京城府前國大寄町 永光同次郞

安東の朝鮮角力

安東縣人の金寛鉉氏が發起人となつて去る四日と五日の兩日鎭江山麓公園廣場で盛んな朝鮮角力大會が催された、近くは安東新義州の兩地は素より遠く義州、車輦館方面より力自慢の力士が來て兩日共三四千人の觀覽者があり、六日に表彰式を行つた（安東電話）

勤續教師祝賀會

學校公立普通學校の佐藤教諭は勤續十年になるので同校卒業生中本邑内在住者は謝恩の意味で四日祝賀會を開き記念品を贈呈した（安東縣）

女の歌へる
朱葉社詠草

多田 艮子
舟に慣れて舟に倒らく舟のりの夫婦不平もあらざるごとし
いさゝかの不平なきごと一心に舟こぎて居り舟のりの夫婦

吉田 靜須子
あんずの花散りて青き實となりゆきし人の如き思ひに
はつはつと青葉さしのべあんずの實も青く光るわかいのち

宮脇 千代子
一羽來て三つ四つ五つ小雀は群つどひけり瀬戸の流しに
わがなげし紙のつぶてに群雀一度に立ちぬ瀬戸の日ざかり

中谷 よし子
何故に今宵のみかく夜を更けて踊りまさめぞ怒り買はぬに
君の愛に人抱くと知りつゝもころ淋しく夕暮を立く

光永 積子
うつむきて何をしみらに思へるやはかなきさまの卓の水仙
水仙は賴りなげなる尼めきて白くさみしくかたはらに立つ

艦隊の仁川入港と 拜觀者の輸送設備

來る二十一日仁川に入港する第一艦隊の主力旗艦長門以下陸奥伊勢の四萬噸級の戰艦並に天龍以下十五隻の驅逐艦隊に航空母艦若宮等の艦艇二十隻は二十六日迄仁川港頭に碇泊の豫定であるが二十二日より二十五日迄四日間は一般の拜觀を許す筈と云ふので此の未曾有の盛觀をみるべく京城其他鮮内各地の拜觀者は數萬の多きに達する見込みで之が爲め京仁間には特に現在運行の外に二往復の臨時列車を運轉せしむるので京城驛仁川驛は恐らく稀な雜沓を演ずるだらう仁川では拜觀者の爲めに萬全の設備をする事になり既に打ち合せした結果左の如く決定した

即ち陸地から港外への往復は總べて福島組が一手に引受けて曳船輸送をする事になる百五十人乘りの開平船十五隻を提供して數回の往復をし充分消化する手配を執る事になつて居る拜觀者の混雜を防ぐ爲めに乘船と下船とを區別して乘船の場合は稅關第一棧橋（貨物棧橋）即ち水上派出所前の門から稅關構内に這入るので歸途の上陸は第二鐵脚棧橋から下船するのである賃金は港外迄の往復を特に大人二十錢小供十錢と定め乘船前に構内入口の門前で切符を發賣する棧橋の如きは潮の干滿に從つて乘降に多大の不便ある爲めに特に夫等に支障なき設備を加ふる事となつて居るが尚拜觀者の爲めに特に棧橋附近に飲料水の折詰賣店を設けば飯殿な販賣等も販賣すると行されるだらうと（仁川）

醉つて溺死

平壤府水玉里二十七番地鐵工職金德浩（二三）は月三十日午後八時大同門渡船の際泥醉の結果誤りて水中に墜落溺死をとげた（平壤）

金魚鉢
藻と田螺を入れて 水を綺麗に
素人の安全な飼ひ方

何故素人が金魚を直死なして了ふかと云ふと大概は不注意と喰させ過ぎるからです。又金魚も生き物ですから相當に病氣があつて一番多いのは白腐病です、これは鰭や尾の先から黴を吹いたやうにポツポツが出來て全身に蔓えて行く病氣で

極く早く氣がついたら薄い食鹽

水で毎日根よく洗つてやれば治りますが全身に蔓えたら大概は死んで了ひます。その他尾がサラのやうになる病氣や鱗の逆立つ病氣などもあつて之等は大概金魚の命を奪ります食べ物もやり過ぎると目が出て來て斃れます。一體金魚の病氣は總て傳染するものですから發見次第他の丈夫な金魚と離し飼にしなければなりません、餌は大概の物なら何でも好いのですが分量は素人が殆ど遣らない位な程度で好いので

二歳位の金魚なら頭の半分位の

大きさを一日分として朝九時から十時頃の涼しい頃にやるのが最も好いのです、又素人は無暗に狹い中へ數ばかり飼ふので之も早死にの一因になります。普通庭園で大きく飼ふにしても長さ六尺幅二尺位の池であつたから二三寸の金魚を八九疋が程度です、金魚も酸素を吸つて生てゐるので狹い處に多く飼ふと忽ち水中の酸素を吸ひつくして人間で云ふと窒息して了ふことになるのですから

水は必ず一週間か五日目ぐらゐ

一度宛忘れずに換へねばなりませんが茲に御家庭等で最も手數を要せず安全な飼ひ方は、一尺六寸か五寸位の四方硝子の金魚鉢に水を張つて底に五分位の厚さに川砂でも海砂でも敷いて、それへ十本位の藻を植つけて四五日そのまゝにして置くと砂地へ藻が根つきますからそれへ二三疋許り放して飼ふと

藻が水中の炭素 を酸素に代へる

ので換氣は自然に行はれるので年中水を取換へなくとも減つた丈け補つて居れば好いのです。硝子へ苔が付いて不透明になつたり藻が鐵や水垢で濁つたりしますから、それには田螺を五六疋も中に放して置けば田螺が自然に硝子の苔を喰べたり水垢を吸ふので始終綺麗な金魚の容器にして居て呉れるのです

三人組の強盜 片割れ捕はる

去月二十日午後十一時頃安東縣二番通り六丁目支那人質屋義盛源方を襲ひ主人及店員を脅迫し現金物品を奪ひ去つた三人組の強盜の行方に就き安東縣署に於ては極力搜査の歩を進め最近三人組の強盜の一人黃宜恩方に投宿したる山東省萊州府生れ當時住所不定無職尹永頸（二五）を逮捕し取調べたる處此奴は山東省の王玉璣（二〇）等と共謀して前記強盜を働きたる片割なる事判明し餘罪あるを見込にて目下引續き取調べ中（安東電話）

鈴木倉庫燒く

六日午後九時四十五分頃京釜線釜山驛前鈴木商店所屬朝鮮紙業工場倉庫の二階より出火し同十時半頃迄も盛に燃えつゞけた原因損害は目下取調中（釜山）

赤十字活動寫眞

赤十字朝鮮本部活動寫眞會は六日午後四時より中央館に開催社員愛國婦人會役員及家族三千五百餘名本部副總長に代り宮内務局長より今秋總裁宮殿下の御臨駕を仰ぎて七年振にて本部社員總會を開催するに付いては其前迄に社員の擴張を期し以て朝鮮に適應したる平和の計畫にて先づ社旨の宣傳と内各地活動寫眞會を開きて社員の増加に努むることゝなつたと挨拶し吉安氏より本社特派の吉安寫眞を紹介し

走馬燈

鐵砲で水兵と心中を企てゝ大死した小娘といふ遊女は大に損ねた小娘といふ遊女は大分恢復したので近く退院して元の古巣で左褄をとり▲一體を操つて昂下長の鬢毛を片ッ端から引つこ拔くさうだが▲冥土に旅立つた水兵も浮ばれず今頃は三途の川で迷ふてゐるだらう▲要港部では近頃水兵の心中が流行するので大に狼狽し會議を開いて情死論に花を咲かせたが今後警察と協力して軍人の女郎買を取締るさうだ▲これぢや娑婆の水兵さんも浮ばれめえ

紹介

一、時計均一會出品 京城本町一丁目時計株式會社大澤商會にては來る十日時の記念日に付き時計類一齊に原價の九掛以下の特價にて販賣する由又同店で三日間は特別價格付の一京城の時計を各種均一價として賣出す筈であるが時計の均一賣は蓋し京城では最初の試みであると

總辭職の場合に 後任推薦の前例なし

高橋首相は攝政宮殿下に拜謁仰付られ總辭職を奏請したる際後繼者を奏請しなかつた事は既報の通りである其の理由として傳へらるゝ所に依れば[illegible]ある[illegible]推薦すべき者なき事の二つが重な理由で右に依つて政友會は大命再び高橋首相に下るものと信じて居るもので

京城高等商業學校の記念式は六日午前九時より同校講堂に於て開催されたるが午前九時三十分第一振鈴にて來賓[illegible]演說第五セブランス病院のエヴィソン氏演說第六鈴木校長閉式辭それより大運動場にて一先づ控室に於て休憩[illegible]校庭に於て生徒の競技大會あ[illegible]者が十一時二十分（一年生谷口）第二者十一時二十一分（三年生松浦）第三者十一時二十二分（三年生齋藤）と云ふ順序で[illegible]長、具稅務局勅任事務官、高橋總督府視學官、有賀殖銀頭取、赤木京城[illegible]校長[illegible]校庭に於て模擬店を開き午後三時頃[illegible]終了を告げたり[illegible]三十分より長谷川町公會堂に於て[illegible]講演會を開き佐野博士及岡田[illegible]

東京大相撲
日時 九日より十一日迄
期間 釜山 興行中
京日讀者優待券（一枚にて一人限り）
京城日報

深刻なる人生の悲哀を感ずる
生殖器能衰弱
神經衰弱 記憶力 判斷力 が
若返る博士の研究
醫學博士 戶塚隆三郎先生創製
トッカピンの完成
△七十の老人も再び青春期に入る▽

人間は歲がよるが爲に老衰するのでなく生殖機能の衰弱が原因となつてから老衰するのである。スタイナハ博士若返り法發見の原則であつて生殖機能の旺盛なる人は年を取つても氣が若く容貌若々しく青春的精力絕倫である。が年は若くとも生殖機能が衰弱した人は容貌も氣も年寄臭くなり早老の狀態に陷るものである。男女共生殖機能が根源である。若返り法は男女生殖器局部に手當をするのである。戶塚隆三郎先生は獨逸留學中男女患者の臨床實驗に依り研究されたる生殖器強精劑を合理的に完成し「トッカピン」と命名し此の發賣を當藥局部に一任されたり、一たび本劑を服用すれば人生に於て最も深刻なる悲哀を感ずる生殖器能衰弱が着々旺盛になり同時に腦神經も回復して快活になり記憶力思考力等も増進し神經衰弱及ヒステリー等もよく回復する

主治効能 陰萎、早漏、遺精、神經衰弱、ヒステリー、老衰、根氣喪失、健忘症、不眠症、精力減退、食慾不振、貧血
◎一回の服用は僅に一錠効驗顯著
藥價（二十五錠）（五十錠）（百二十錠）
用法 振替或は爲替で送金注文は送料不要、代金引換は實費、ハガキにて申込あれば目立たぬ樣秘密に御送り致します御手數でも御覽になつた新聞名を御書添へ願ひます
日本一手發賣元 東京市芝區愛宕町二丁目一 丁子堂藥局藥品部
電話芝 八二三三（藥品部） 振替東京一八一五八（專用）

注意
◇あります效力が顯著であるが副作用はないかと御問合せがありますが博士の證明する絕對無害安全藥です
◇過淫、手淫等の害で精氣濫耗し居る人は本劑に依り回復す
◇現代生活は精力の戰爭である故に健康者も常持藥として本藥の連服を怠らざるは神經衰弱及生殖機能衰弱を防ぎ頭腦を發へ精力を増進して不老長生する藥に成功する秘訣である

資本金 五千萬圓
積立金 參千百五十萬圓
株式會社 第一銀行 京城支店
京城府南大門通二丁目九番地
電話番號 長一〇一番 長一二八八五番（營業用） 六一一番 二五八一番（來客用） 振替貯金京城一一二番
頭取 佐々木勇之助
支配人 藤森忠一郎

男女秘密病
梅毒。淋病
花柳病の撲滅が肝心
一、進歩せる化學療法の新治療を簡單經濟に自宅で治せる
二、發病した事が初めて如何して判定される？
三、如何にせば初期の内局部限りで治せる
四、醫藥の効なき事が出來るが全身に漫延せる人は如何にするが早道？
五、氣候の變は如何に外へ吹出す病性は如何にせば治るか自宅で秘密に出來る安全簡易の現代最善の療法は何？
ハガキに御病名を記し申込めば淋病は受付一番梅毒は受付二番と詳しき說明書を無代で呈す
後と云はず此新聞名を記しスグ申込め
東京市向島小梅町 東京藥化學研究所
無代進呈

脚氣貴重藥
エクイニン
岩田學士發見稻藝學士醫業製造の本品は動物の血液より抽出せるものにして藥製劑とは全くその根據を異にし用量僅少配合巧妙注射は無痛にしてあらゆる脚氣疾患に對し偉効を奏するを以て今や汎く醫界に賞用せらる
◎各地有名藥店にあり ◎說明書無代贈呈
注射液 六筒（一c.c.） 粉末 二オンス 三グラム 錠劑 六十入 八十錠
東京内神田 旭藥品工業株式會社 振替口座東京四七七三二番

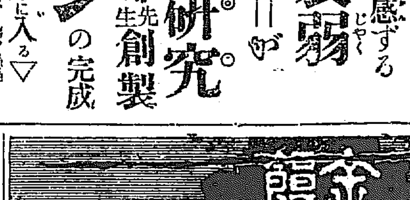

ちか目
近視眼にて永年困難の人は如何程の重症にても必ず服藥にて効能正しき良藥あり同病者は切手封入申込あれ委しく知らす
明石町鍛冶町 横山廣博

……奏請し得るに足る人物がない

……者の要請をなしたる例少い事二つには責任を以て要請し得るに足ると

高商校記念式 同校にて擧行

式辭、第三部督長……（代讀）第四來賓（佐野商科大學々長）……で高商校庭より南大門を迂廻し第一……佐野商科大學々長、高等成興門學校……數十名にして午前十二時……りたり

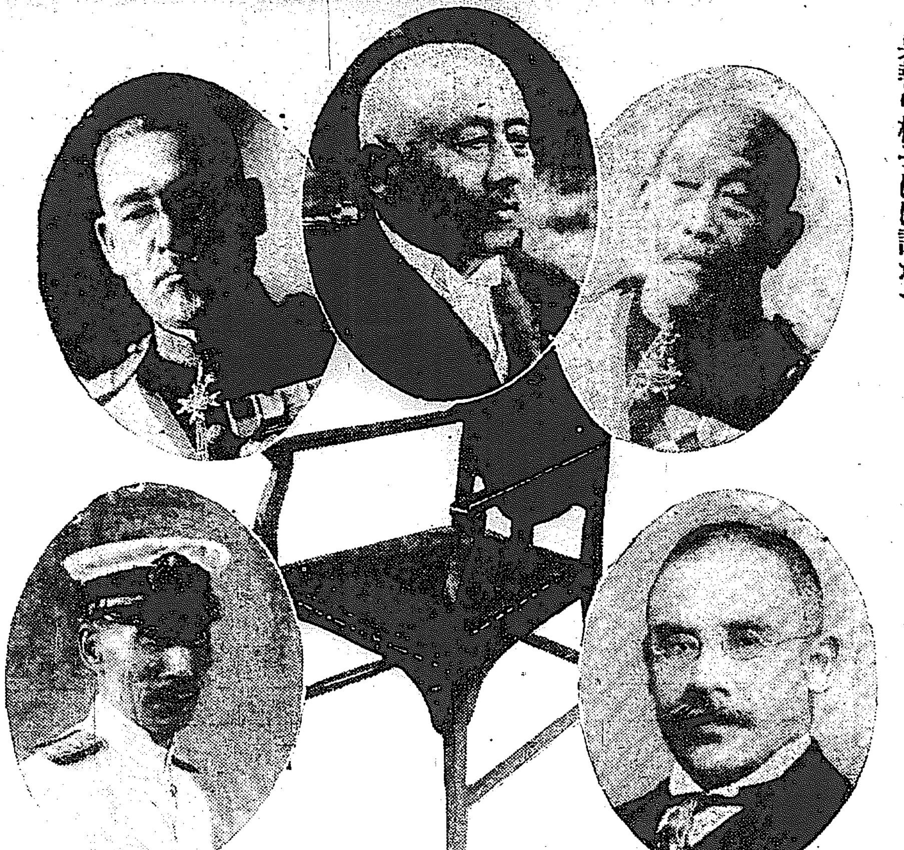

果報の椅子には誰かつく?（左上）清浦子（左下）加藤子（高）（中央）齋藤男（右上）後藤男（右下）加藤男（友）

政界の遊星惑星動く 次の內閣總理大臣は?

加藤(友)?後藤?齋藤?加藤(高)?

呼聲の薄い加藤憲政會總裁

政局の暗轉――六日から七日へ政局は微妙な暗轉の場面を見せてゐる、高橋首相が閣僚大臣の辭表を取纏めて闕下に捧呈を乞ひ奉つた、何れ興津の西園寺公と松方老侯に又御諮詢あらせらるゝ段取となるであらうが內閣總理大臣の椅子が空いた暁には政友會中に複雜する常趣が後に目を繼いで左に右に走せ交ふてゐる、椅子は空いたが彼此の椅子に座るのは誰であらう?

後繼內閣に就ては目下加藤友三郎男、齋藤實男、清浦奎吾子、後藤新平男、加藤高明子等が擧げられつゝあるが加藤友三郎男に至りては政友會內では凡てに於て適任者であると云はれて居るが人を推擧し統率するの點に於て果してどうであらうかと疑問視されて居る後藤男に至つては男の手腕は危險視せられて居るから之は可能性が少いと見るより外あるまい又齋藤男に至つては政治に對する識見を有し海軍部內に對し相當睨みもきく政友會との關係圓滿なるのみならず貴族院研究會の結束を窺けるにも最も適任の人であるとして昨今輿論に噂されて居る清浦子は貴族院方面には甚だ宜しく又德川宗家一家の關係には德川家達公を持つて行きたいと希望して居るから極力清浦子の出馬に向つて奔走する事と思はれるが清浦子が果してどうであらうか此の點が決しかねられるが兎も角憲政會總裁は甚だ呼聲が薄い様ではあるが西園寺公も此の場合には憲政會に政權を移すの止むを得ざるべきを考へて居るであらうし松方侯も同樣此の事を考へて居るのであるから場合に依つては憲政會の內閣組織を容認するか否や判らぬ併し憲政會の對支政策と普選問題が果して貴族院方面にどう云ふ感じを與へるか之は大に憲政會が政權を取るものとして考慮すべき問題と見られる

加藤憲政は不利だし結局 清浦子か後藤男か

然し清浦子は辭退するだらう 某官僚消息通の觀測

【東京支局特電】目下後繼內閣組織を政友會內にて彼是と噂して居るが種々の議論ありたるが結局加藤子、清浦子、後藤男の三名が目下問題となつてゐる樣である第一の加藤子は憲政會總裁說は自然の不利益であると云ふ點ばかりでなく一般人心が既に憲政に倦むでゐるし又之れが爲めに國務を荒廢せしむる事となる虞れがあり又政權へ憲政會が政友會に代つた所で大した抱負も經綸も實現されまいと云ふので否決され問題は清浦子と後藤男の間に目星を付けて居るやうであるが目下の處では清浦內閣が有力であるやうである然し清浦子は容易に立つまいと思はれる次に後藤男であるが難局に當る者がないと知れば男は潔く立つであらう男ならば現在政黨に基礎なくとも政界に於ける革新の機運を促へて此の機運と分子を糾合して基礎と爲す事が出來やうと思ふと某官僚系有力者は語つた

本社後援

全鮮中等學校 優勝旗庭球戰

十一日（高商コート）

高商主催

（參觀歡迎）

園公恢復

【興津發電】急變を傳へられた園公は六日午後には幾分元氣を恢復した六日午後五時半の容態經過左の如くである

體溫三六度六、▲脈膊七〇▲呼吸一八▲病狀漸次佳良食慾稍々進み苦痛なし

尚入用、勝沼、平井三博士は皆夫々歸京した

券番事件公判

京城券番會計大宮貞次郎に係る券番事件の續行公判は刑事七號廷にて裁判長千綿判事、檢事立會にて開廷證人黑田平太郎を召喚訊問した

誘拐して賣る

府內淸進洞二〇番地李根福（三）は去る十日頃大邱地方で鄭玉文（一七）と云ふ孤兒を甘言で京城に連れ歸つて自分が賭博の買入れに金が入用で暫らく飜籍に公して與れと欺き龍山青葉町の酒類商安永某方へ二百六十圓で賣飛ばし四日に現金百十圓を受取り六日殘金百五十圓を受取りに來た所が發覺して婦女誘拐として龍山署に引致司法部へ廻されたが玉文は二才の時母を失ひ爾來父の消息全く不明で十五歲の時遊廓入りしたが其年に騷動の折死に別れ大田で飲屋に食客して居たので頗る美人である龍山署では鄭の身の振方に附いてどうしたら好いかと研究して居る

粒選りの青年二百名が 溫井里で天幕講習

八月二十日から六日間 修養團京城支部の主催

修養團京城支部の主催で今夏天幕講習會開催の計畫ある事は既報の如くであるが右は愈八月二十日から二十五日まで六日間金剛山麓溫井里で開催する事に決定した講師は澁澤子爵、田澤協調會理事、蓮沼修養團主幹、松元、坂本兩幹事等であるが松元幹事は國民體操の創始者として知られた人である此外課外講師として守屋秘書官、丸山事務官、松村學務課長等も參加する筈講習生は內地、朝鮮に於ける粒選りの青年約二百名で內地は各府縣から一名宛、朝鮮は各道から十名宛何れも主務官廳で選擇する事になつて居ると高橋本京城支部長は打合せの爲め今八日出發上京の途に出張する筈であるが氏は出發前に『期間は短いが講習科目は仲々澤山ある期間中は華族も御子息も講習生と同じ天幕の中に起臥し講習生と同じ物を食るのである食事は無論講習生の手で運ぶのであるから時には出來損つて飛んだ御馳走の稗を嚙む事もあらうが何うせ滿足なものは出來まいが如何に捌くとも夫れは辛抱せねばならぬ事に何う斯う講習生は其のものを全然別にしてもきつとよい結果を見せるであらう』と語る

少壯洋畫家連が 結束して美術運動

曰く洋畫同志會を再興し美術思想普及の月刊雜誌

近來鮮展の刺戟に依つて鮮內に各種の美術運動起り美術雜誌の發刊及少壯洋畫家連の結束及洋畫同志會の再興等殆ど識機關の完備とも云へる樣な運動を惹起させてゐることは鮮展の多大なる奏效現象とも見られるが此の新運動の完備は鮮展と共に內容の完備は遙かに計り得られるものでは無いとしても機關としての存在は有意義なるものと認められてゐる殊に洋畫同志會は大正七年秋第一回の展覽會を開き三回で休會して居つたが社會が最も美術の刺戟を受けてゐる此の時に當つて會を復興し多少內容に就ても充實を圖る由である、又少壯畫家連は鮮展が餘りに素人趣味に充ち藝術的價値としては殆ど語るに足らずと成し健全なる展覽會の出現を企してゐるが藝術上の新運動を起すに止らず單にレベルの高い展覽會を先づ組織しやうとするものだと云ふ次に美術雜誌は鮮內に徐々美術思想を普及する目的を以て出現するので此の計畫は最も有意義なものと評されてゐる

胡沙吹く滿蒙へ

【本社滿蒙視察團第五信】

一行吉林に到着す

領事館員の案內で一巡す

長春にて 田邊特派員

（長春七日午前八時發電）滿蒙視察團一行は五日午後一時半吉林驛着官民多數の出迎へを受け馬車を驅つて直に領事館を訪問し森田總領事の吉林事情に關する講話を聽取し之れより北山に登つて市街を大觀した次で督軍公署を初め吉林總商會支那陸軍兵營其の他支那側要會社を巡覽し松花江畔に於ける木材の集散狀況を視察した後大倉組木材會社を參觀し午後五時全市の觀察を了り名古屋館及び日滿館に分宿したが之れより先奉天領事館では杉源齊氏を同行尚吉林領事館よりは市川安之進氏をして一行の爲め長春驛迄出迎へさせられた

鮮銀有志歡迎

（長春七日午前八時發電）六日午前十時發が視察團一行は在吉林鮮銀有志の主催にかゝる松花江の艀遊會に臨み正午對岸支那側の大試驗場に於ける日本人有志の歡迎宴に出席午後五時半吉林發列車にて長春に向つたが驛頭には官民多數の見送りがあつた團員無事元氣旺盛である

園公突然病む 攝政宮御痛心

發言には支障ないが腦溢血に變化する虞がある

【東京支局特電】後繼內閣に關する御諮問の爲め攝政宮殿下の御召しを前に控へて興津別邸に在る西園寺公は五日午後二時二十分頃突然脳貧血がしてフラフラと倒れかゝつたので直に人を呼びて臥床し不取敢附近の山梨醫師を呼び診察させ東京の本邸にも急報し靜岡よりは主治醫之醫學士北村醫學士驅け付け名古屋より勝沼博士も同夜來診東京より平井、八田兩博士と共に駒井八郎氏も驅け付け道岡靜岡縣知事も見舞に參邸した症狀は發言には故障なきも腦溢血の虞れあり手當中六日輕快となりたるも公には固疾あり且つ高齡の事なれば殊に注意し宮內省にても容態の報告を徵し一々攝政宮殿下に言上して居る

剩す所僅に三日 全鮮中等學校庭球大會

九日午後二時から打合會

若い闘士等の中に多大の人氣を以て迎へられつゝある全鮮中等學校庭球大會も餘日僅々三日となつた、當日は組數非常に多數に上る見込にて都合も有り未だ試合開始時間は確定されてゐないが來る九日午後二時より府內各校の選手代表者を高商に參集せしめ試合の打合せ及抽籤を爲すが地方の學校は抽籤を高商當路者に依らねることになつて居る

愚昧に付入り 前後九萬圓を騙る

土地を買へば儲かると欺いて

鍾路署では約一箇月前より慶尚南道晉陽郡晉陽面內一洞金融組合……朴忠稷（二）孫永論（三二）忠北淸道郡大城面文井里……崔家朴英在（三〇）の三名を拉致拘留の上……警部の手で極秘裡に取調べ中であつたが事件は數日前詐欺罪として檢事局送りとなつた事件は大邱……の關係深大で一應取調べたけれど……不充分の爲め其儘釋放せられたが今回に至らず鍾路署の手に依り檢擧された事件の內容は昨年九月……府內昌成洞一五三番地に共謀して……資産家で愚昧なるを奇貨として大邱大興商會と稱する貿易及び委託販賣業を開店して一儲けしやうと企み殖産銀行大邱支店に金錢取引の差入證書に捺印させて同店に提出し莫大なる金錢の取引を行つたが然來は其後不幸を抱き當時大邱支店長であつた中間氏に對し取消しを申込んだが前記三名等は暗中飛躍を試み遂ひに取消されては一大事と再び然來の說得方に努め土地を買收すれば利益があると……を欺騙して再度取引關係を持續し大邱支店より五萬圓を借用し內二萬三千圓は永論の負債を支拂ひたるを手始めに約束手形を振出して數回に亘り巧に約九萬圓の詐欺を働き私腹を肥して居つたものである

蟠島に豺現る

慶尚南道……陽島面中谷里附近に最近豺二頭が現れ農民を脅かし一週間前にも小牛一頭を掻浚ふなど被害が甚だしいので……龍馬察の小藤松林で洞長が協力一致して近日豺狩を行ふと

風儀を紊る 博多人形押收

府內本町三の二五番地珍品堂事白井秀太郎方では風俗を紊亂するやうな博多人形數個を店頭に陳列販賣して居るのを本町署巡査に現認され人形數個を沒收された

大久保辯護士 六日早朝逝去

府內旭町一の三二辯護士大久保雅彥氏は豫て中風症に罹り療養中であつたが藥石の效なく六日午前七時卅分遂に逝去した葬儀は來る十日午後三時自宅出棺……別院に於て告別式を行ふ筈である氏は愛媛縣越智郡今治の人で中央大學の前身英吉利法律學校卒業後松山に於て辯護士を開業したが三十八年渡鮮仁川に開業し其の後京城に轉居して今日に及んだ曾て代議士に當選し京城に來てからは辯護士會長たる事前後三回、道評議員、府評議員たる一方愛媛縣人會長に推されて居た溫厚な人格者で家庭には未亡人、老母及び一男あり閑暮に趣味を有し初段の免狀を持つて居た享年五十三

監獄で仕立物

新義州監獄では在監者の作業に應じ一般の依頼を受けてゐるが其の成績頗る良く日本服の裁縫の如き單衣一枚の仕立代二十錢同袷一枚二十五錢といふ市中の値段の三分の一でやつてゐる又木工米選り狀袋張りなぞは至極安く出來ると（新義州）

大田中學も參加

新義州の大田中學は職員會議では選手を送らぬ事と成つたが選手連は個人的にでも出場の意氣で目下猛練習を續けてゐる由であるから多分學校當局との間に理解ある個人的出場を見ることであらう

黃金町の疱瘡

黃金町三丁目七十五番地永山コト（三二）は六月一日發病同六日疱瘡と診定直に順化院に收容した同人は十六才の時一回種痘したのみであると

鈴木製紙燒く

六日午後十時頃龜浦鈴木製紙工場より失火し原料倉庫五棟及材料全部を燒失し七日午前十一時鎭火せり損害約十萬圓に上るべしと

自動車轉覆

運轉手金平方（二二）が運轉中なる新義州龍岩浦間の自動車第五十九號は四日朝八時龍岩浦を發し當地に來る途中牛車を避けんとして畑中に轉覆し乘客なる長崎縣西高來郡小畑新職（三〇）は同數ヶ所に擦過傷を負つた（新義州）

運動界

運動團協議會

【安東縣】安東運動會の幹部は四日午後一時より安東公會堂に於て運動界の活動に關する協議會を開いた

新義州軍捷つ

【新義州】四日全安東軍と全新義州軍との第一回庭球對抗試合を營林廠コートにて擧行したが義州軍が勝を占めた

無暗にビラを粘付けるな

府內到る處の土塀或は板圍に各種の廣告ビラが政茶々々に所嫌はず貼付してあるが殊に黃金町一丁目電車交叉點の日本生命保險株式會社新築中の板圍等の如き人目を惹き易き目貫の場所に比較的多數見受けるが之が市街の風致上誠に通行人をして不快の念を起させるので各署では是等廣告ビラを貼布せんとする者に對し……

住宅拂底で 家賃調査

道保安課で調べ上げた

本町で一圓八十錢 龍山で一圓六十錢 疊一疊の比較

住宅拂底に伴ふて家主の横暴の聲は到る處に喧しいが京畿道保安課では過般府下各警察に命じて詳細に貸家料に就て調査中であつたが昨日全部の調査を終了したが之れ一面では當局が惡家主取締の資料を下す前提だと噂してゐる

本町署管內で二階建の中流の住宅で八年末には一疊一圓二十九錢であつたのが十年末には一圓六十六錢となり本年三月には一圓八十六錢に騰貴し、平家では九年には一圓十錢が十年末には一圓四十七錢となり本年三月には一圓七十九錢、朝鮮住宅一間が二圓六十二錢が十年末には三圓十五錢本年三月には四圓三十九錢と約二倍の暴騰をなしてゐる、共他鍾路、東大門、西大門區域は本町署區域と共に於ては大差ない

龍山方面 二階建で八年末に一疊一圓二十錢が十年末には一圓三十八錢となり本年三月には一圓六十一錢、平家は八十錢のものが十年末には九十七錢となり本年三月には一圓八錢となつてゐる、朝鮮家屋の方は一間二圓八十三錢が二圓九十錢となり三圓十六錢と鰻上りに上つてゐる、仁川では平家が八十六錢十年末には下つて七十七錢、本年三月には一圓十錢、

朝鮮家屋 は八年末が三圓七十五錢で十年末には一足飛に騰つて五圓三十錢、本年三月になつて下つて二圓六十二錢となつてゐる この數字は住宅を上中下と三つに分けたものゝ中の方を採つた平均數であるが中には目の飛び出る樣な家賃を取つて居る惡家主もあるそうであるから社會政策上からも家賃の調節は何よりも緊要事であると云ふ者が多い

人蔘湯

最近郵便局內は恰も戰場の騒ぎであるこの繁劇の中に郵便課、貯金課、電信課では殆ど息吐く暇もない位の忙しさである斯く加納局長は四季折々に適切な激勵的な小溫みのある訓話を示して居る昨今では何の課にも局員の良く目に付く個所に『暑くなりました、お互に衛生に注意して一層の努力を望みます、局長』といふ文字が掲げられてゐるこの溫みのある言葉に感激して局員は汗みどろになつて立働いてゐる。

映寫幕

喜樂館 八日より特選四大映畫上場『デブの海嘯』三卷現代悲劇『女藝人』全六卷連續活劇『海底の國寶』七八篇舊劇『九橋忠彌』全六卷

廣告

當所仲買人（株式商品部、鐵鋤部、特産部）營業部御希望ノ向ハ來ル六月十五日迄ニ御申込相成度右ニ必要ナル手續其他ニ付テハ至急當所宛御照會願上候

大正十一年六月一日

哈爾賓埠頭街

株式會社哈爾賓取引所

アサノノスペヤカフス

―と家印シャツ―

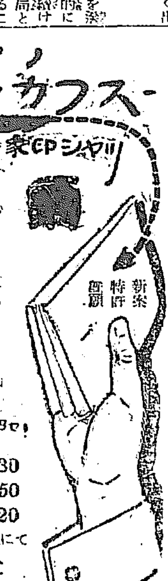

カフスが破損か ホワイトシャツが使用に耐せぬ 此不経済は 家印にヨリテ 完全に救われ

新案特許 御願

スタイル斬新 用布優良 替カフス付 家印シャツを召せ!

No B (綿) Y 3.30

No B6 (白) Y 2.50

No D (白) Y 2.20

御注文は振替口座にて 電話長者四四一八 振替東京五八六一

市外ハ送料ヲ申受マス

淺野シャツ製造販賣店

横濱市野毛町（都橋際）

時ノ宣傳トハ何ゾヤ

見落スレ勿

都鄙ノ別ナク貴賤ヲ問ハズ時間ヲ尊重シテ責任觀念ヲ增進スルニアリ弊社ハ茲ニ社會奉仕ノ一助トシテ時ノ宣傳ニ意義アル記錄ヲ點ゼン爲メ本月九日十日十一日ノ三日間左記ノ如キ破格ノ特價ヲ以テ舶來機械絶對責任付ノ時計ヲ提供ス

一 十八金側	12形タバンアンクル外男子持	金參拾八圓五拾錢均一
一 十八金側	10形片硝子アンクル外彫側	金貳拾八圓也均一
一 十八金側	片ウオルサム腕時計各種	金四拾參圓五拾錢均一
一 銀側	外ヱルジン腕時計各種	金貳拾貳圓也均一
一 銀側	外11形アンクル腕時計各種	金拾五圓也均一
一 銀側	十五六形アンクル片硝子各種	金拾參圓八拾錢均一
一 純ニッケル側	片硝子アンクル同腕時計	金拾貳圓五拾錢均一

特ニ各種均一制トシタルハ分ケテ識者ノ首肯セラルル所ナラン

追テ地方ヨリノ御注文ハ十一日迄ノ消印アルモノニ限リ御需メニ應ジ可申候

大正十一年六月

京城本町一丁目

直輸入商 株式會社 大澤商會京城支店

時計部 寫眞部 自轉車部 電話本局 長一六二番 三三九番 四八〇番 振替京城二三一〇番

事務家福音

三ツ星糊製造販賣開始

三ツ星特效

一、寒暑甚しき時にても腐敗氷結の患ひ更になし

一、永久放置するも腐敗及粘力の弱ることなく使用後は速に乾燥す

一、使用したる物品は昆虫鼠害の特殊なく何地を損するの恐なし

一、特殊の芳香を有し居れば諸物の黴菌を防ぎ傳染病の發ひなし

一、諸君の御希望に應じ官廳銀行會社工業及學生諸君の必需品と販賣御申込次第見本進呈す

事務家福音

朝鮮製造元祖 京城本町三丁目

三ツ星糊製造發賣所

安中草三郎 第壹回

猫遊軒伯知講演

秘藏の傳書

今回は彼の上州に於て有名な安中草三の義俠のお物語りを申上げます、抑も此のお話しの發端は寛政三年の事でございますが、神田小川町に土屋能登守と云ふ九萬五千石取りの大名がございました、其の御家來に百二十石三人扶持で堀川半三郎といふ柳生流の劍術を極めたお侍が御座います、此人は幼少の時から殊に武藝を好み其頃は内藤樣の御指南番を勤めて居りましたる木曾川先生に就いて武藝を學び、多くある弟子の内でも際立つて腕前が勝れ、性質も至つて温順なので殊の外先生の御意に適ひ、行く〳〵柳生流の奥儀の傳授を讓るものは堀川を措いて外にないと心密かに末頼母しく思つて居ります内に、木曾川先生はお國詰を仰付けられ、信州岩村田へ出立つて居りました、最早六十の坂を二ッ三ッ越した老人、寄る年波には敵し難くふとした風邪の心地から床に就いたのが病付きとなり、追々病氣は重るばかり、然し快癒の見込なしと諦めてか秘藏の傳書を土屋家の堀川半三郎に讓り、靜かに冥途の旅路に赴かうと取り枕を擡げ硯引寄せ一書を認め、江戸表へ急飛脚を立て、一刻も早く出向いて與れるやうに申越されました、師匠の重病と聞いて堀川半三郎は心も心ならず直に二週間のお暇を願ひ源助と云ふ僕を連れて夜を日に繼いで信州岩村田に馳付けまする、師匠の喜び一方ならず『傳身を呼び迎へたは餘の儀ではない、拙者には伜はなしお身より外に秘藏の傳書を讓るべきものはない、それ故御足勞を願つた次第、此の傳書を傳身へ讓る上は假令お身は武藝者にならんまでも何うか此傳書を大事に保存なし、後々に然るべき武藝者へ讓り與れるやうに』と云つて其儘息を引取りました、折角此處まで來て少しの看病もせず師匠に別れるとは誠に殘り惜いが、此の秘藏の傳書が何よりの遺物、此の方を師匠と思つて朝夕回向供養するが切めてもの心慰めと近隣の者と相談の上、野邊の送りを濟まし形見の品々を携へて半三郎は涙ながら岩村田を立出で、源助を連れて旅路に就きましたのは寛政七年九月十日の事、名に負ふ淺間颪に吹き送られ、馬子の踏み荒したる野路を辿り辿つて荒町の野に掛りますと、一叢の木立茂れる彼方の路傍に淺間屋といふ茶屋がございます『半』源助、大分草臥れたな』『源』へイ旦那樣は御師匠樣の御病ひやら御心配なさいましたから、お氣疲れ致されたでございませう、手前は永い間御厄介になつて居りますが、旦那樣のやうな師匠思ひのお方は又とは御座いません、それに木曾川先生は元神田小川町の角に町道場を出してお在の時分から、多數のお弟子のある中で年のお若い旦那樣が秘藏の傳書をお受けなさると云ふのは、能く〳〵先生のお眼鏡に適つたと見えます、私まで何となう肩身が廣うございます、一體旦那樣秘藏の傳書といふものは何んな事が書いてあるのでございませうか』『半』貴樣は聞いても分らん、時に源助江戸表を立つ時に信州の片田舍は食物が惡いから氣を注けろと云はれて來たが、イヤ何うも此邊は食物の惡いことには閉口したのう』『源』左樣でございます、手前でさへ咽喉へ通りません位、旦那樣がお困りなさるのは御尤もでございます、アノ先の休み處で食べました饂飩の天麩羅、碌に揚げもしないで堅いのをポツ〳〵切つて揚げたものと見えて、イヤもう澁くつて惡臭くて木の葉を噛むやうで、能くマアあんな物が食られたものでございます、併し旦那樣道中お困りでせうと思つて大根の味噌漬を澤山に貰つて來ました、お氣遣ひなさいますな』『半』アヽ味噌漬を貰つて來たか、ソレへ〳〵……道中筋はまだ良いが是から先き碓氷へ三里も入るとトンと食物はない、味噌漬があれば饑を凌ぐには充分、宜い物を貰つて來た、何は兎もあれ彼の茶屋で休んで行かう』と路傍の茶屋の掛け茶へ腰をおろした、澁茶を含みながら茫々たる野原の景色を眺めて居ります處へ年頃十二三の小僧が髪を前髪といふ若衆に結んで前髪を取り、着物の上にボロ〳〵な袖無し袢纏を引掛けて細帯を締め、跣足で箱を二つ擔いで參りまして『小僧』旅の旦那樣、何うか饅頭でも羊羹でもお買ひなすつて下さいまし、親父が永い病氣で阿母が病氣ばかり掛り切つて居るので人樣の濯ぎ洗濯も出來ず、親子三人食ふや食はず、僕が斯うやつてお饅頭を賣つて歩くので、何うか斯うか粥の一杯位づゝ啜つて居ります、何うかお慈悲にお饅頭をお買ひなすつて下せえ』

京城明治町一丁目
佐々木胃腸病院
入院隨意 電話一六五九番

將棋新手合 【二】

宗歩忌追善會席上 於東京日本橋區米澤町辛酉倶樂部
香角交 △五段 金子金五郎(東京)
香落番 ▲六段 舛井 武雄(東京)
(圖は▲手番指了の局面)

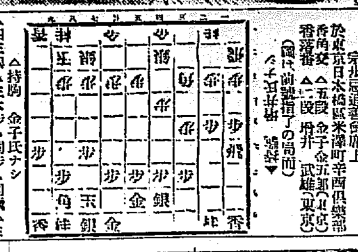

△持駒 金子氏ナシ
▲四三銀▲三六歩△同歩▲同飛△三二飛▲三五歩△五二金▲四六歩△六四歩(ロ)▲一四歩(ハ)△同歩▲同香△四五歩▲一一香(ニ)ナル△八八角(ナル)▲同銀△一八角▲一六飛(ホ)△二九角(ナル)▲二一成香以下次號

溝呂木七段講評

(ロ)六四歩と突きたるは定跡の裏の裏にて敵の仕掛を待つ意味なり

(ハ)一四歩の仕掛け早し此處穩に五六歩五四歩四七銀と上りて敵の模樣を窺ふ處なり

(ニ)一一香なる面白からず此處三三角同飛三四歩同飛同飛同銀三一飛二二角二一飛九九角八八銀九八馬三一飛四三銀二二角と指す方優れり

(ホ)一六飛は定跡通り二六飛三五飛三七歩四六歩二一成香ル四四角ナル二二成香と駒徳に指す處なり

六月九日

(舊曆五月十四日)
▲金曜日 ▲戊申 ▲一白
▲暗劍北方 ▲赤口 ▲鬼宿 ▲滿

▼一白▲外面はよく見えても實際は不印の日謹きを守りさへすれば安全

▼二黒▲不手得につけこまれ易く大事は徒勞に歸する日背水旅行見合せ

▼三碧▲小事には可ならざれど大事は意外障りもなく解決する待人來る

▼四綠▲外に活動するよりは内にありて計畫を樹つるに利女子の獨立に妙

▼五黄▲品澤山臓内事の日何事にも手控が第一他人の世話事は一切禁物

▼六白▲運氣は概ね平穩なるも出費多かるべく旅行見合せ盜難失物用心

▼七赤▲當選を意味する目出度き日持越せし難問題を片付くるにも亦妙

▼八白▲何かと喰ひ違ひ多く他人の事よりも自分の身を大切にすべき日

▼九紫▲細心の注意を拂はざれば存外の損失を招く無警戒にして更に凶

關釜連絡船

	發山	午前 六、四〇分	午後 八、三〇分
八日		朝 壹岐丸	夕 新羅丸
九日		朝 對馬丸	夕 景福丸
十日		朝 壹岐丸	夕 新羅丸

有効確實にして賞讃を博せる
マラリア特効丸
販賣店各地藥店にあり
京城府南山元町二ノ八八
本舗 林藥房

處方を公開せる◎ミツワ家庭藥三十五方の内
頑癬殊に陰嚢癬及白癬等に大効ある
小平理學博士監督製劑

◎ミツワ頑癬膏(みつわ・たむしのくすり)

主要成分(ベタナフトール、沈降硫黄、木タール、酸化亞鉛(詳細説明書記載)) 定價 一函 金四拾錢

適應 頑癬、陰嚢癬、白癬、疥癬、濕疹、其の他黴菌等の寄生に因て起る皮膚病。

頑癬の中最も多いのは陰嚢頑癬で、初め陰嚢部に紅い圓い斑が出來、其の周圍に小さい水疱をつくり、漸々大きく廣がつて、皮屑や痂皮で被はれた輪廓が出來て、甚だ痒く、掻けば濕疹をも併發するもの。白癬とて頭部に出來るしらくも又顔面に出來るはたけ、其の他ぜにがさなどの類。いつ或はひぜんと稱へ、疥癬と謂ふ蟲が寄生して起る皮膚病で、指間、腋窩、腹部、臀部、陰部の附近などに出來て頗る痒いもの。是等の皮膚病には、處方公開のミツワ頑癬膏を塗るに限る。

▼如斯人は◎ミツワ頑癬膏を用ふべし▲
一、頑癬の出來た人 一、陰嚢癬の出來た人 一、しつ、ひぜんの出來た人
一、しらくもの出來た人 一、はたけの出來た人 一、ぜにがさの出來た人 一、濕疹の出來た人

右の他特殊の病に對するミツワ家庭藥四方

◎ミツワ腋臭藥(みつわ・わきがのくすり)
主要成分(フォルマリン、サリチル酸、タンニン酸、安息香丁幾) 定價 一壜 金四拾錢
適應 腋臭、手汗、足汗、其の他汗の多き或は臭き病症。
▼如斯人は◎ミツワ腋臭藥を用ふべし▲
一、腋臭のある人 一、手足に汗の出過ぎる人 一、手汗の人 一、足汗の人 一、臭い汗の出る人 一、合陰臭のある人

◎ミツワ痔疾藥(みつわ・ぢのくすり)
主要成分(鹽酸コカイン、タンノホルム、イヒチオール) 定價 六箇入 金四拾錢
適應 痔核、痔瘻、肛門裂苛、脱肛、肛門内に瘙痒ある場合、肛門部に疼痛或は灼熱感ある場合等。
▼如斯人は◎ミツワ痔坐藥を用ふべし▲
一、疣痔の人 一、穴痔の人 一、裂痔の人 一、脱肛する人 一、肛門の痒い人 一、肛門の痛い人 一、肛門のほてつたい人 一、肛門の裂ける人 一、肛門から血が出る人 一、肛門の熱る人 一、肛門の内或は外に結節のある人

◎ミツワ治淋藥(みつわ・りんびやうのみぐすり)
主要成分(サロポリン、白檀油、メンタ油、龍腦末) 定價 カプセル入五十箇 金壹圓五拾錢
適應 急性淋疾、慢性淋疾、尿道口より排膿、放尿時疼痛、尿意頻數、膀胱炎、腎盂炎等。
▼如斯人は◎ミツワ治淋藥を用ふべし▲
一、尿道の口から膿の出る人 一、放尿時尿道の痛む人 一、尿が頻りに出たい人 一、尿が勢よく出ぬ人 一、尿が幾筋にも分れて出る人 一、急性淋疾の人 一、慢性淋疾の人 一、消渇の人 一、膀胱の痛む人 一、膀胱炎の人

◎ミツワ淋疾洗滌液(みつわ・りんびやうあらひぐすり)
主要成分(プロテイン銀、グリセリン) 定價 洗滌器附一壜 金五拾錢
適應 淋疾に因る尿道炎、尿道口より排膿、放尿時疼痛、尿意頻數。
▼如斯人は◎ミツワ淋疾洗滌液を用ふべし▲
一、尿道の口から膿の出る人 一、放尿時尿道の痛む人 一、尿が頻りに出たい人 一、急性淋疾の人 一、慢性淋疾の人 一、消渇の人

◆以上の他◎ミツワ家庭藥には左の種類あり◆

◎健胃錠	◎臟蟲錠	◎人參錠	◎鼻病液	◎養毛液
◎消化錠	◎清涼劑	◎複方人參錠	◎齒痛液	◎徹布藥
◎制酸錠	◎解熱錠	◎婦人湯藥	◎含嗽錠	◎泥膏
◎緩下錠	◎袪痰錠	◎婦人坐藥	◎硼酸錠	◎制痒膏
◎止瀉錠	◎鎭咳錠	◎鎭眼液	◎鎭痛液	◎痤瘡膏
◎解熱錠	◎結核錠	◎點眼液	◎殺蟲液	◎凍瘡藥

小山田醫學士編 家庭治療法(全一册) 郵券にて金五拾錢を拂込あれば送呈す。

全國到る處の藥舖其他にて取次販賣す。最寄に取次店なきときは本舗より直送す。(郵券代用不苦。取次販賣簡易。副業として確實適當。發賣品目錄及取次販賣規定申込次第送呈。)

振替貯金口座東京七一〇 ミツワ石鹼發賣元 東京橋町 丸見屋商店

ミツワ家庭藥は三越呉服店藥品部を初め各大雜貨店藥品部にても販賣致居候

(3・6)

文化の變遷!!!

天神七代地神五代からの移り變りは?

髪の結振!
顔かたち!
風俗言語!

今も昔も多くの婦人を惱ませるのは?

子宮病!
血の道!
こしけ!

婦人靈藥 中將湯

婦人に付き物である、子宮病血の道こしけは、神代の遠き昔から、大正の今日に至るまで絶た事はない。昔は兎も角文化の刺激を受けた貴女方は、健やかな活動的の婦人とならなければならぬのです、此世相の風波を上手に乘越して、勝利者となり幸福を享けるには、誰よりも早く中將湯の力に依つて、健かな身体になる事が急務です、中將湯の需用が日一日と躍進するのは、其靈妙的効力が、昔しも今も變らぬ事を證明してゐるのです。

主効
子宮病、血の道、白帯下、腰足冷込、頭痛、眩暈、月經不順、ヒステリー、不眠症、内膜炎、下腹痛、難産流産、産前産後、氣ふさぎ、悪阻、

CHUJOTO

定價
二十錢、四十錢
一圓、二圓
三圓、五圓
拾圓、

中將湯の需用躍進

津村順天堂本店
東京市日本橋區通三丁目 電話本局六二〇、六二三、振替東京六〇八

津村順天堂支店
大阪市堺筋大寶寺南 電話南二五一 振替大阪四五六

内閣更迭と財界

影響なからん＝某有力實業家談

内閣が變つたと云ふので今にも財界に一般に變動があるように思ふのは早計であるそれは株式相場とか米穀取引所に關係して居る人達は之を利用せんとして種々な流言を放つであらうが一寸考へてさへ見れば今日の日本の財界は最早内閣の更迭位で大變動を惹る程の少さなものではない勿論多少の影響は有るとしてもそれが財界の

大勢を逆轉 せしむるような事は絶對に有り得ないと云ふて好い高橋氏は非難は有つたにもせよ其手腕に就ては何人も敬服して居た位の大政治家であるその高橋氏が不意に辭職されても財界には大した波瀾を起さなかつた況んや高橋内閣の辭職は既に各方面で豫期されて居つたのであるから格別の事はなからうと思ふ唯物價は大勢に押されて自然の道を進行するのは何人が後繼内閣を組織しても變りはない卽ち物價は相變らずぢりぢり下つて行く今の所では

内地朝鮮を 問はず勞銀は一般に低落しないそれは好況時代に向上さした生活狀態を今尚ほ改めかねて居るからであるが今の儘の勞銀で資本家が參つて了ふそこで勞働の需要が減少してその價値が少くなる一般物價の騰貴が下るそこで始めて眞の好況時代に第一歩を踏み出すと云ふ事になるどうしてもそれ迄待たなければならぬ要するに此處暫らく國民が一致して節約を計るべき時である内閣が變つたからと云つて好況を夢見たりする時でない

綿絲好勢

高井兼松社常務談

最近の綿絲布界は意外好況にして歐洲の政變の影響を蒙むる如く底堅き綿絲は先物二百四十一圓二十錢の新高値を見せ期近物の如き二百五十圓を突破せしこともあり併し最近は棉花安の爲相場は多少軟調を辿るに至れり卽ち米棉作柄は六割九分三厘と豫想せしより良作にして印度棉もモンスーンの經過宜しく豫想を傳へ居れるが之が爲棉花相場は低落せるも先月の輸出高は四萬九千俵と云ふ如き大量にして滯荷は百數十梱に過ぎず内地需要界の需要も起らんとするの形勢にあり綿絲布界の前途は政變に拘らず相當に活躍すべきものと做す棉花綿絲の豫想は容易ならず

紡績近況

主要國消費高

世界に於ける綿絲紡績國の紡績に關する近況に就き某所著報に依れば英國は概して良好で戰後需要に増加を示し居り獨逸は其需品に對する需要なく佛國は前途樂觀すべき狀況にあり一般經濟狀態の堅實に伴ひ紡績會社の營業狀態も亦良好である伊太利も概して良好である上海も堅實なる歩調を以て進んで居る只スペイン及び米國東部地方は一は

取引不活潑 であるのと一はストライキの爲良好ではない而して去る四月末及び五月末に於ける世界綿絲紡績運轉率ストック棉花消費高を擧げると英國は四月末は三月末に比して運轉率は十五パーセントの增加を示し獨逸は一パーセント佛國は五パーセント伊太利は八パーセントも同樣五パーセントスペインも同樣ボーランド二パーセントを何れも增加して居る白耳義東部米利加地方及びスイスの三ケ國は增減なくチエックスロバキアのみは五パーセントの減少を示して居る尚詳細に之を記せば英國は四月末運轉率七十五％棉花ストック五十五萬俵消費高二百萬俵五月末六十％九十萬俵消費八十萬俵獨逸は四月末運轉率七十五％ストック五月末運轉八十％五月末運轉八十％ストック卅三萬俵消費同月共七十萬俵佛國四月末運轉八十％五月末八十五％ストック兩月末六十萬五千俵消費兩月共卅九萬俵伊太利は四月運轉八十八％五月末八十％棉花在荷四月一萬六千五月二萬俵ベルギー四五兩月共北米運轉率六十％月共出荷十萬俵亞米利加東部地方兩月共六十％五月末五十五％スイス四月末九十％五月末八十％チエックスロバキア四月末六十％五月末六十五％にして世界を通じて居る消費は增加を記せば

消費は增加 すべく米棉に對する世界紡績國の需要は總計一千二百萬俵に達すべしと觀測されて居る各國の收穫は八百卅萬俵の持ち越しあるにより米棉に對し供給如何といふに本年米棉收穫は八百卅萬俵本年の持ち越し三千二百卅三萬エーカーなれば本年新棉反別三千二百卅三萬エーカーと見るも一千三百萬俵に上るを以て之に持越三百萬俵を加ふれば一千六百萬俵となり需給は潤澤なる見込である

東京交換帳尻

(東京電報)東京交換所組合銀行に於ける五月二十九日より六月三日に至る週間預金及貸出高次の如し(單位百萬圓)

	三日現在	比前週
諸預金合計	一、七七三(増)	二五
諸貸出金合計	一、九八三(増)	一〇
金銀在高	一五〇(増)	三〇

雜記帳

▲支那人勞働者は一時不況に從ひ安くだ▲支那勞銀低廉のため物價も安く金融狀態が良好であるやうに云ふものもあるがそれは皮相の觀察に過ぎない、大體に於て朝鮮も同樣で矢張金に詰つてゐると三井物産會社で語つた▲京城の現實の勞働の狀況は何處へ行つても不況は斷ない安東取引所も今では殆ど止つたやうだがそれは地上を馳せる空ッ風のやうなもの

最近銀高で幾分景氣付いて居るらしい

金融通請願

【奉天特電】滿洲商業會議所聯合會に於て低利資金三千萬圓融通請願の件に關し奉天商業會議所會頭石田武亥氏は六日午後大連に赴き相生大連商業會議所會頭山下高口等の商業會議所會頭等と會合協議を盡し關東長官の諒解を得たる上九日大連發東上し東京に於て首相、大藏大臣、拓殖局長官等と會見、夫より運動を開始す可しと十二日出發の上海長及東京に於て資金融通の件に關し運動を開始する豫定なりと

奉天交易所不安

【奉天特電】開原の城内支那側の交易所は八日より二百萬元を限度とする取引を開始する事となれりこは同地の狀態に依り同業者の多數は勝敗の方面に移りたるを呼び戾さんとする

東拓土工概況

大正十年度中に於ける東拓金融各店施工の土木工事は總件數六百二十四件金額七萬六千八百九十圓なるが各支店別工事件數を擧ぐれば左の如し

店別	堤防修築	水路修築	溜池修築	整理	其他
京城	一六	三	…	…	…
大田	三	…	…	…	一
裡里	六	六	…	…	…
木浦	二	四	…	…	…
大邱	三	六	一	五	…
釜山	六	六	…	…	…
沙里院	元	元	…	…	…
平壤	六	六	…	…	…
元山	五	三	…	…	…
計	四一	一〇	一〇	四	…

國債賣出狀況

京城郵便局に於ける國庫債券賣出狀況は一般市況に關せず回を重ぬる每に賣出高も增加し今回の「ご」號債券も賣出期間を通じて四十二枚三千八百圓に達したるが朱だ朝鮮人の買受者無なるは頗る遺憾なりと

英米爲替新高値

英米爲替は七日落値に依れば又々二仙高の四弗五十仙四分の一と云ふ新高値に過騰せるが原因は對獨公債の如く

蘭相場

六日忠南牙山に於て愛、白二等蘭十匁に付九圓五〇錢にて總數二二五貫の取引ありたり

(總督府入電)

美術俱樂部創立總會

株式會社京城美術俱樂部創立總會は五日土木談合會議室に於て開催したるが出席株主委任狀共六十二株數四百四十五先づ創立委員佐々木兆治氏創立に關する報告挨拶を爲し議事に入り定款及役員報酬は原案通り決定引續き役員選舉に移り證衡委員四名を選舉し座長を加へ五名にて證衡の結果取締役伊藤東一郎、毛利猪七郎、佐々木兆治、高川宇吉、大石南山の五氏監査役阿川重郎、荒井初太郎、渡邊定一郎、松本民介四氏當選し更に取締役互選會を開き伊藤東一郎取締役に毛利猪七郎常務に當選せり

株式(七日)

現株市場出來値

銘柄	前場 今週物	來週中	後場 今週中	來週中
京取 引寄	杢·杢	夫·杢	杢·杢	夫·杢
仁取 引寄	元·五		元·五	
同新 引寄	杢·三		杢·三	
鮮銀 引寄	夰·三		夰·三	
同新 引寄	三·〇〇		三·〇〇	
殖銀 引寄	咒·三		咒·三	
同新 引寄	三·〇〇		三·〇〇	
實銀 引寄	二·三〇		二·三〇	
商銀 引寄	咒·五〇			
同新 引寄	三·三		三·三	
漢銀 引寄	四·五〇		四·五〇	
同新 引寄	八·三		八·三	
殖銀 引寄	四·五〇		四·五〇	
東拓 引寄	三·五〇		三·五〇	
同新 引寄	二·五〇		二·五〇	
鮮土 引寄	三·一〇		三·一〇	
朝紡 引寄	六·六〇		六·六〇	
滿毛 引寄	八·四〇		八·五〇	
京電 引寄	毛·五〇		毛·五〇	
同新 引寄	毛·〇〇		毛·〇〇	
電興 引寄	四·〇〇		四·〇〇	
朝紙 引寄	…		…	
朝郵 引寄	三·〇〇		三·〇〇	
殖鐵 引寄	七·〇〇		七·〇〇	
中鐵 引寄	四·〇〇		四·〇〇	
滿鐵 引寄	一〇·〇〇		一〇·〇〇	
同新 引寄	四·〇〇		四·〇〇	

乙の部

銘柄	前場	後場
同新 引寄	三·五〇 三·三〇	三·四〇 三·五〇
京信 引寄	六·五〇 六·三〇	六·五〇 六·五〇
同新 引寄	三·〇〇	三·四〇
東拓 引寄	三·〇〇	三·〇〇
同新 引寄	四·〇〇	四·〇〇
安取 寄	元·五〇	元·〇〇
奉取 引寄	三·四〇 三·三〇	三·三〇 三·六〇
大新 引寄	九·〇〇	九·〇〇
上取 引寄	四·三〇	四·〇〇
新東 引寄	六·〇〇	六·〇〇

短期取引

銘柄	寄付	大引	高値	安値
京取 後前	…	…		
仁取 後前	…	…		
同新 後前	六·〇〇	六·〇〇		
大新 後前	六·五〇	六·〇〇		
滿毛 後前	六·一〇			
朝紡 後前	…			
亞新 後前	三·〇〇			
拓新 後前	…			
安取 後前	元·五〇	元·三〇		元·一〇

出來高

甲部計	五千八百八十枚
乙部計	四萬一千五百六十枚
累計	千七百四十七十枚
短期計	七千四百三十枚
日歩	二千三百二十枚
累計	二萬三千二百二十枚

京取　・七〇　亞新　朝紡　逆一〇
仁取　・三五　拓新
同新　逆・五〇　安取
大新　逆・一〇
滿毛

東京現株

銘柄	七日前場	六日後場
鮮銀	九六、一〇〇	九五、九〇〇
同新	二五、〇〇〇	二四、五〇〇
東拓	五三、〇〇〇	五二、九〇〇
同新	二五、五〇〇	二五、三〇〇

大阪株式

銘柄	七日前場寄付	六日後場大引
新鐘	一〇八、〇〇	一〇八、〇〇
同新	三三、五〇	三三、〇〇
鐘紡	四九、七〇	四九、五〇
同新	一二、七〇	一二、五〇
東株	一二一、五〇	一一九、〇〇
同新	九八、五〇	九六、〇〇
運取	六二、〇〇	六二、〇〇
滿毛	八、三〇	八、〇〇
朝紡	一九、〇〇	一八、九〇

大阪延取引

銘柄	七日前場寄付	六日後場大引
大株	二二七、五〇	二二八、〇〇
同新	九七、九〇	九六、五〇
商船	三八、九〇	九九、〇〇
同新	…	…
郵船	一三、三〇	…
同新	三〇四、九〇	三〇四、〇〇
鐘紡	二九三、〇〇	二八九、六〇
同新	二二四、五〇	二二九、〇〇
東紡	…	…

銘柄	七日前場	七日後場
大株	二二六、九〇	二二七、五〇
同新	九七、〇〇	九七、四〇
郵船	…	九八、九〇
同新	…	三八、九〇
商船	…	四七、八〇
同新	…	…
鐘紡	三〇三、四〇	三〇三、五〇
同新	二九一、二〇	二九二、五〇
東紡	二二四、九〇	二二四、八〇

安東株式

銘柄	七日前場 寄付	大引
大新	九六、八〇	九六、五〇
鐘新	三〇、〇〇	三〇、一〇
天取	三〇、〇〇	三〇、〇〇

銘柄	七日後場 寄付	大引
大新	九六、五〇	九六、八〇
鐘新	三〇一、七〇	二〇三、五〇
天取	…	…

	寄付	大引
〇六日後場 安取先當	三〇、五〇	三〇、〇〇
〇七日前場 安取先當	二九、九〇	二九、四〇
安取先當	二九、五〇	二九、七〇

英米爲替相場

五日歐米銀行相場英米爲替四弗五〇仙四分の一組育銀塊七一仙八分の三米鐵株一〇三弗二五米棉二〇仙二五

前場引締る

内閣の投出問題は既に見越されて居た事ではあるが大阪の株式市場が政變案じの氣分が濃厚であつた爲に愈々投出したとなつて反つて皮肉高を演じて居る當市場に於ても昨後場は内閣の組織問題と大阪の小甘さを移り四何うに落付いた足取りを見せ不勢の裡にも引續き引締り模樣を呈したが今前は大阪の變らぬ移りに依然底堅き場面を呈し主要株一齊に上向歩調に轉じた卽ち京取は今週同事週八十錢高仁取は今週一圓高來週一圓十錢高新は今週一圓高來週出來ず短期は五十錢高信は今週一圓高安取は今週同事來週出來ず短期は四十錢高大新は今週同事週三十錢高來週出來ず短期は保合閑散裡に大引せり

京取皮肉高

京取は昨後場引締模樣に打止めたる攖先今朝大阪の變らぬ移りに氣配底強く政變にも鈍感に皮肉に七十五圓七十錢と九十錢高に寄り八十錢上げ錢六圓ドタと小刻みに戻し二の廻り出來ず三の廻りに八十錢と返し五十錢押して引八十錢高來週も七十六圓十錢と一圓五十錢高に寄り跡六十錢より十錢刻み二十錢迄押し三十錢七十錢迄戻し六十五錢と落し二十錢と返し二の廻り十錢と落し二十錢上は二十錢と押し二十錢三十錢と錢と押し六圓ドタと返し同値を繰返し五圓九十錢と引七十錢高

京信新買進む

京信新は京取の小堅きと値頃思ひの買物頻出し今週二十一圓三十錢と二十錢高に寄り五十錢と上げて引三十錢高來週二十一圓九十錢高に寄り二圓十錢と伸び一圓九十錢と押し二圓ドタせり

後場更に引締る

▲京取 前場小高く打止めたる攖先依然氣強く買氣付き今週七十六圓八十錢と上げて二の廻り六圓九十錢と上げ三の廻り八十錢高に寄り一圓十錢と上げ六十錢と押して四十錢高來週七十六圓十錢と上げ六圓ドタと押し五十錢と返し二十錢高に寄り二の廻り十錢より小刻みに三十錢上げ四十錢迄進み二十錢と押し三十錢と上げ五十錢と伸び三の廻り六十錢と返し五十錢と引六十錢高

▲京信 新は京取の短期を刺戟し今週二十一圓七十錢と上げて引二十錢高來週二十二圓四十錢高に寄り一の廻り八十錢と上げて二十錢と四十錢高に寄り三十錢と押し四十錢と上げて引四十錢高

▲仁取新 は京取の底堅さに伴れ買氣付今週六十二圓二十錢と五十錢高に寄り來週出來ず短期は六十錢と押し九十錢三圓ドタと漸騰二圓八十錢と押し九十錢三圓ドタと戻し三圓ドタと引一圓二十錢高

安取

安取は過般高騰の際高値を掴みたる客筋は最近當市の崩落に吹値を待つて居る

株 安東取引所仲買人 原田株式店

安東縣市場通 電話 八七〇番 四六〇番

米況(七日)

仁川期米 前場氣甘し

昨後場仁川地の止高に自重せる強氣の買氣を可燃せしめて遂に三十三圓二十八錢を示して打止めしが今朝は阪地氣力を示しボケの當田來ず二十圓と十三圓のケ月の足を入れ當田來ず中三十二圓三十六錢先の日立つた賣物相當現れしも結局三十三圓二十錢と七丁安に寄付きたり

▲第一節 當田來ず大阪六十五錢の手詰賣りに三十錢より二十九錢と強みた十五錢と寄附目待ちの買ひにも弛み先十五錢と始め押目待ちの買ひにも弛み先十五錢と總踏た三錢と押し四錢引

▲第二節 當田來ず大阪跡十二錢より三十錢の小弛みに中二十五錢先十二錢と持合ひて引

▲第三節 當田來ず中二十五錢より二十九錢の二十錢と持合ひ先十五錢より二十九錢のと持合ひの機先大阪跡二十九錢の移りに三圓丁度と押し〇一錢と不勢

▲第四節 當田來ず中十八錢と上げ先二十錢と始めしも忽ち同先筋の手詰め買ひにて三圓十錢と跳返し〇九錢と小堅く引

▲第五節 當田來ず中十八錢より二十錢の高移りに中三十錢と戰上げ先十九錢より安値買掴みの崩れと後場高見越し新規買ひたるが其時恰も大阪跡十二錢の安移りを入れ〇大亦十錢と反撥したるも忽ち二十錢と止め物を呼び三圓ドタと脆ろく押し四錢と不勢裡に大引せり

眼先鞘擴大乎

此數日來の氣勢に似ず今朝は案外力鈍りするものは二回に叩き込まれん風情ありて時の高值を飛付いた買方は一二十錢の損に乗じて賣り一圓の奮値にて寄りて居た實物が出て居る居るも弗々嫌ひの賣分引合ひ現れ阪地が仲惱みの裡に悔り難い硬調力を失はない爲め買方として見ても此際無理に叩かず自重して居るが中限に腰を入れて買進みたる⑬では其他に之れと目すべき手口なきも主力筋が現はれ來らん傾向で阪地と鞘を縮少されて居る丈け今後は寸地の上足には附隨せず漸次順鞘に復して行くであらうと觀測されて居る

尚因果米懸念

一時正米より割安に叩き込まれて不利な地位にあつた定期も今新甫の上鞘殘存を挽回した時は三十二圓六十錢と見算する時は三ケ月の八限として卅二圓で一寸買方としても今迄の考へではいかない然し今後は採算時代と異り雨や風の天候に支配され千日祭本位の正米師がへマを踏み易い時代に乗出す和場であるから一概にはいへないが今尙は戻りを待つて苦境を脱せんとする因果米の多い丈けに不安の伴ふ三十八の一點を目標として買進むでも安全の買場として輕卒に飛付くのは一考の要があらう

場面押目買乎

場面の仕手關係を見ると主力筋は双方目立つた行動を採らず時々⑬より現はれ筋立つた買物を發するのみで其外は小口物である然し殆んど二百三百の小口物ではあるが阪地の形勢を侮り難き處あると觀行き不良の正米が漸次定期に添ふて高調を保ち居る爲め漸次押目買ひ方針にて此邊迄退々人氣が買ひに變じて來る傾向がある

差引殘高

	賣方	買方
①	一四〇〇	一四〇〇
⑭	一三〇〇〇	一三〇〇〇
⑦	一二〇〇〇	一一〇〇〇
⑮	一七〇〇〇	一八〇〇〇
⑯	四〇〇〇	一七〇〇〇
⑰	九〇〇〇	六〇〇〇
⑱	五〇〇〇	二〇〇〇〇
⑲	一〇〇〇〇	二〇〇〇〇
⑳	八〇〇〇	一〇〇〇〇
㉑	一〇〇〇	一〇〇〇〇
㉒	三〇〇〇	二〇〇〇〇
㉓	七〇〇〇	七〇〇〇
大		九二

仁川正米

昨午後は定期高に連れて群人筋の思惑を喚起し三等合格三十二圓迄取引されたが此の取引は三十錢安を呈するに至りたり尙動き面白からず思惑筋は概して滿腹の折柄に鈍れの氣味ありて人氣軟弱に傾き始め今朝は三十錢安を呈するに至りたり

京城穀物

▲正米現物 定期の一服と高値は採算まで三等合格三十二圓二十九錢上玄米二十三錢上玄米二十九錢見當となるが氣引きの一寸步戾しで賣物を持合ひ

▲延 風乘り薄の折柄定期の一服氣分を入れて愈々閑散に陷り薄商内に打止めたり

▲歩み 八七月中限三三四五〇 七月末限三三六五〇

▲大豆 昨今氣締りを見せたる本朝は頭圍への買氣は引立つた仁川著十六圓九十錢處の持合を呈せり

▲滿洲粟 一時荷動き頻繁なりし本品も新麥の出廻りに伴れて地方需要は次第に之れに移り來りしもの如く昨今新規出廻り

京城粟豆取引所仲買人 廣澤正次郎

仁川濱町三丁目 電話 長 一六九番

大阪株式取引所仲買人 象龍太郎商店

大阪市東區北濱一丁目 電話本局 八二二 八二三 八二四 八二五 八二六 八二七

呈進代無誌雑濟經ふにそ

大阪堂島米穀取引所仲買人 米 象忠次郎商店

大阪市北區堂島濱一丁目 電話北 一六二 一三七 二二五

後場臺割れ

▲第一節 當田來ず中三十二圓九十錢寄付先三十二圓九十九錢引

▲第二節 當田來ず先二圓〇九錢より五錢と追込み七錢引

▲第三節 當田來ず中二圓〇九錢より五錢と締り八十九錢と引

▲第四節 先九十七錢より九十六錢押し九十四錢引

▲第五節 中二圓十一錢先九十五錢より六錢引

米界餘聞

▲發表された米の豐富で供給不足を高唱して居た米ゴソ筋は意外にも決定した事ではあるが⊙内閣の相場の順へ影響アベコベに高く上下して居たものの何でも少しに反りさうだが殊に早く商い筋は邪魔して居た古米はグンく減らして行く運搬の立つ事の入超は總和せず其上貿易の入超は總和が相場に強く響くために財界の不況を當中にして居る事はに財界の不況を當中にかいて角力つて居る賣方と云へいつまでも虫のいい事の許されるものではないにかけ南無阿彌陀佛を道呼した

その賣方も妙なもので見ると賣方の賴みとする材料は悉く弱氣なもので此邊が押つてよい諦め處かも知れない▲殊に買方は貸抜きの形となつて居た阪地も地場や京都筋が共々買進んで居るとすると脂の乘つて來た鼻として今一と頑りピンと來ねば承知せない樣子でもある▲とは云ふへ共れに對峙して御座る賣方の久保は相變らず難平賣りを敢行して居ると

仁川期米

	七日前場	七日後場
寄付	三三、一二〇	三二、九九
止値	三三、〇四	三二、九六
高値	三三、〇五	三二、九九
安値	三二、九九	三二、八九

▲前場公定値 / ▲後場公定値

	前場	後場
一節	三三、二〇	三二、九九
二節	三三、一五	三二、九七
三節	三三、〇五	三二、九一
四節	三三、〇六	三二、九六
五節	三三、一七	三二、九六

限月 當限	一萬六千八百石
中限	一萬六千三百石
先限	十三萬六百石
取組高	十三萬四千〇石
累計	七一七四〇〇石

值段 (當限 中限 先限)	三三、〇九 三三、一七 三三、二五
川米高	七一七四〇〇石

仁川米豆取引所仲買人 坂倉仲買店

電話 三六〇番 五〇番 五五〇番

▲有價證券現物賣買

群山正米

行はれしも今朝は定期の仲惱みに買氣を殺がれ一二十錢安の三十一圓七八十錢處にて小口取引行はれ居れり

東京期米

	七日前場	七日後場
寄付	三七、三二	三七、一一
二節	四九	一〇
三節	三〇	〇九
四節	二〇	二〇
五節	三五	一〇
六節	三七	…

六月末限三十二圓二十錢七月末限三十二圓七十錢七月末限三十二圓八十錢現物三十一圓七十錢(七日)

仁川米豆取引所仲買人 ㊅仲買店

店主 堀 電話 一三〇番 一二一番 八〇番

大阪期米

	七日前場	七日後場
當寄	三四、三二	三四、一五
止め	三四、三〇	三四、〇八
中寄	三五、二〇	三四、九三
止め	三五、〇四	三五、〇四
先寄	三六、六八	三六、四〇
二節	六五	三九
三節	六四	四〇
四節	六五	三六
五節	六三	四一
六節	五九	四一
七節	五九	…
八節	五九	…
九節	六七	…
十節	五二	…

仁川海岸町 仁川米豆取引所仲買人 ㊡布井仲買店

電話 二六四番 五三番

兵庫期米

	七日前場	七日後場
寄付	三六、三九	三六、一七
止め	三六、二一	…

下關期米

	七日前場	七日後場
當限 寄	止め	止め
中限	…	…
先限	三六、三七	三六、四

仁川期米 福

各地期米

〇六日後場止め

東京	三七、三八
大阪	三六、七七
兵庫	三六、四二
下關	三六、一六
桑名	三五、一五
名古屋	三六、一六
熊本	三七、四五
金澤	三四、四〇

大阪三品

〇七日前場寄付 / 前場大引

倫敦銀塊相場三十五片四分の一米棉六十錢高

限月	七日後場	
六月限	四〇、〇〇	三九、四〇
七月限	三九、五〇	三九、六〇
八月限	三九、〇〇	三九、二〇
九月限	三九、〇〇	三九、二〇
十月限	三八、八〇	三八、六〇
十一月限	三八、六〇	三八、〇〇

演藝案内

大正館

黄金町 電話八七三 松竹キネマ株式會社朝鮮特約店

當る六月七日より特別大興行

◎喜劇 チャプリンの運動 加州の大競 長尺

◎喜劇 松竹蒲田撮影 歌舞伎俳優總出演『入浪英明』全五卷 入浪春太郎英明の仇討美談

◎米國アロー社發賣 大連續冒險大活劇全三十一卷の内第二回 爆彈ジヤツク 第三、四篇 四卷

ジーヤックの突如ロープに運命を託せし一筋の運命は如何なつたか？漸く遂げたる快心の喜びは？危機は又彼等を攫って行くか？疲劳…は愈々佳境に入る

▲大阪毎日新聞連載小說▲松竹キネマ本年度超特作

◎新派悲劇『白蓮紅蓮』全七卷 原作川田芳子 主演 菊地九十九、川田芳子、主演 …芳氏原作中最も悽慘を極めた深刻なる悲劇…

◎料金 普通値上不仕候
一日十五日 十五日活動日に付 日曜祭日 晝夜二回

京城本町一丁目 日活直營 喜樂館

電話 五九〇番

六月二日より特選映畫提供

實寫 モータボートレース

第一活劇 滑稽 お轉婆娘

日活新派 京都 東 一部 本年度新作 川田ヶ月演出

悲劇 女の一念 全六卷

◎日活之助 延 一部以下大合同 本年五月完成

第三回 海底の國寶 第五、六篇 ◎怪しき男◎河底の一國◎不意の眼鏡◎擾快走船◎悲中の客◎沈船の大格鬪

◎寬永劇 村井長庵 全六卷 死せる大商の妻女は仙太郎の卑劣手段によりて自首して入…

實說 忠臣藏

二十一卷 浪花節 武士 赤穗 泉岳寺等三府五 …

撮影地城 殊に對する大撮影は 實況 ! ! 快絕 ! ! 極まりなき驚異的大映畫

浪花館

明治町 電話二六〇 當る六月四日より

東京落語、音曲、手踊 若手花形揃大一座來る

(重なる藝名) 小若州、勝蔵、腰鼓、小三郎…

歌奴 三遊亭圓遊 落語界の泰斗

化學と猛獸 神と人間 神秘的連續大活劇 獅子の群 全三十卷

が活躍する

② ファン諸兄姉の熱烈なる御希望に應へ當る七日より前記連續大寫眞を順次公開いたします

鮮活直營 中央館

株式會社 國活直營

京龍館

電話三一一番

當る六月一日より特別映畫公開

◎滑稽 ポークスの惡戲 全一卷

◎喜劇 シンガポールの風景 全一卷

悲劇 三小磯ヶ原 澤村四郎五郎主演 最長尺

劇お辭禮三小磯ヶ原 三郎とお藤が戀物語と千代松が親の愛を求めて泣く愛慾非道の靈物石衛門と雲助が道なき惡辣を描出せし

▲伊國イタラ社特作 終篇 強力マチステ 全八卷

怪漢マチステが義俠と情に於てポヘミヤ王國を復活なさしめザアビス教授が王國の歴史的哀話を語る

▲新派悲劇 滅び行く女 全八卷 國活第一部總出演

主なる役割 水島清…水島妻…小松みどり 木香ー…水島房江…立花貞二郎 大奮研究所長…白井潤 中儀…與兵衛…石黑角三郎…澄茅亮太郎

黄金館

電話一六三七番

當る六月五日より特別選出映畫提供 獅子の列車

喜活劇 原作ユーヂンマンラブロース氏 全二卷

脚色チヨルヂ・シーハル氏

回顧 西は西 全五卷

ハリー・ケーリー氏主演、指導 〇(殺劉)流轉の男後にデイツク・ケリー氏、羽を交配入ハーキン・エドワード・レーテル氏若き女エリオット・ランブアーサー氏、マーム・ストロング・ア-サー氏

〇白熱的好評の大通續映畫 燃ゆる圓盤 四卷上映

第三篇 火の中◎八篇綱綿の壁 =

〇モンロー・サルスベリー氏主演 ベンカムアスソン◎ 防演

屍の輝 全五卷

海洋大活劇 マチスイ・ホール氏作ウォルデ 監督 チョーヂ・ヤング氏脚色ヂ、キリアオルツ ヂ…ヂ・ベリー氏●ネッド・ダブ大佐…モンロー ルース・ロシソン氏●デヨー・ダンド・ロンバ フソソン氏●エーン…イ・ロバチ コルム・ブソン氏●ロンテ・ヂ ドレミス・ブソン氏…

(毎日發夜開演)

永樂町一丁目 府廳前 中央館

電話 三〇一四番

當る六月七日より特撰大提供

▲海軍の一日 全一卷

▲實寫 後宮の英雄 全一卷

米國フランクジーホール社作 作者シ…

中央館

別料金 階上二階階下七十錢 軍人學生半額

忠臣藏

● 我國武士道の精華として世界に誇る『赤穗四十七士の誠忠錄

特別公開いたします。 全長 一萬七千呎の大作映畫封切を、當る七日より

● 『誠忠錄』『忠臣藏』全篇一萬七千呎 撮影は普通劇十劇のやうに全篇を明治の所作や科白に重きを措かず三府五縣に亘り凡そ四十七士に因緣を有し日夕に關係したる場所や建物を實地に應用したるが故に現今種々變した武士道觀念を喚起せしむる映畫だと思ひます

◎寫眞の說明は京城で第一流の辯士諸君にとりては一種の忠臣義士や武士道に對する高尙なる浪花節の…桃中軒 福右衞門 が獨特の妙曲にてお取次いたします

安來節藝者 愛太郎 一座

六月八日より拾日まで三日間毎夕六時開演

本町二丁目 電七八五番 壽館

前月多大の御ひいきを蒙り候出雲本場安來節今回支那各地方巡業の途次特に當市の御招きに依り再度御目見得致し三日間の御得意御引立の程願上候

正調安來節 愛太郎 藝人 四人 五本松 支那奇術 多平 …

入場料 特等 七十錢 壹等 五拾錢

京日案内

生殖器 衰弱者は

人生無上の快樂を得る能はざる者は實に同情に堪えざる所なるが同院主が多年苦心研究に成る療法によれば過度手淫の結果陰萎早漏精力減少等の患者も忽ち元氣恢復…となる事實に不思議なりと云ふ… ガキで東京驛地十七同仁院へ申込めば助けの爲御送付します

入院隨意 壬生醫院

花柳特病に往診 自午前八時至午後十時 宅診 午後一時以後は夜間診察 仁川仲町一丁目(仁川倶樂部隣) 電話六一六番

淋病、梅毒、黴尿、其他細菌檢查診斷の需に應ず

株券

金融 自九時至五時 取引所入 日歩安便宜に取扱申上候 地方御照會次第返信 明治町一ノ七六 竹下

採用

外務員內鮮人を不問月收參百圓以上希望者は午前中履歷書持參本人來訪し京城櫻井町一ノ二 大陸親知新聞社內

外交

員募集 男女を問はず保證人を要す希望者は至急來談あれ京城初音町二〇番地 田方 京城觀察會電話本局二三五五

外交

內鮮人外交員募集 新なる特許品販賣月收二百圓以上 京城旭町二丁目四二(京紡ノ大奥中)

外交

員入用(當地にありて販賣經驗あるもの)希望者は履歷書携帶本人來談あれ 京城永樂町二ノ八 五 京城新聞社

古本

高價買入御報參上 京城本町三丁目 文光堂書店 電話三三四八番振替三三七〇番

觀相

石龍子先生直傳 從五位勳五等(龍孫)酒井三郎 京城本町五丁目八十一番地

半額

自轉車半額で賣ります古品禪山あり御來店を乞ふ最新式實用自轉車及中京城鍾路大門外(電話本局二三五四番)ト 新商會

賣家

二階二宅 地百五十五坪 牛家十八坪 平建本家二十七坪 依り分別賣 附及貸家も可 御希望者は 龍山漢江通二角地附近 川崎

工場

至急貸したし 建坪三十坪余電氣動力の設備あり御希望の方は左記へ御照會を乞ふ 電話龍山五六二番 天眞堂

電話

讓物本局二一五七番 本局二九六三番龍山七五〇番あり 京城明治町公設市場裏 イッシヤ 本局一八四八番

貸家

場所京町 新築二階建水道専用栓付 家賃四十二圓 岡崎町 大 二 商 會

讓店

あり。萬人向 市內目拔の場所 希望者は來談あれ 南大門通三丁目 丸屋方へ 希望者は南山町九七番

女中

至急入用 京城壽町 原金旅館

嫁度

年廿五 初婚 姓名 在社

貸間

を求む 靜閑なる所を望む 賄付にて 姓名 希望者は 在社 活方學校へ

夜明前【54】

室津鯨太郎 作
守田かずを 畫

慈母の涙 (二)

二人は蜜柑畑に挾まれた道を抜けて下りて行つた。百姓家らしい家があつて、犬が見慣れぬ人の姿に吠へかゝつたりした。

『誰だい一體』

龍助は米谷が何うしても見當がつかなかつた。彼は全く女の人の訪問を受けるやうな覺へはなかつたし、然もそれが二人といふのが更に合點されなかつた。

『虚言だらうお君さん』

ともう一度女の顔色を讀んで見やうとした。

『疑ぐり深いわね、虚言なら虚言で可いぢやありませんか、お斷りになれば解る事なんですから、そんなら私が御信用出來ませんならば、何にももう申上げませんわ』

お君は飽までも朗ひ氣分で笑つ

て居る。龍助は其不圖似日な態度に對して、もう重ねてそれを問ふて見る氣にもなれなかつた。無智とは言ひながら、斯うい女が斯うした取りとめもない空粗な日を送つて居るのが、何となく淒ましくなつて來た。下駄つて不自由な足取で歩いて行つた。人間は何故もう少し自分自身を自覺しないだらうと思つた。今苦しんで居るのは労働者ばかりではない、中産階級にも可成生活上の脅威がある。何とかしなければ恐ろしい結果が押寄せて來て居るやうに想はれてたまらない。然るにまだ日本國には、上流社會だとか、貴族社會だとか言つて、全く無意味な其日を送つて居る社會が現存して居るのは、彼に取つては夢のやうな話だ。それから花柳社會だとか職人社會だとか乃至は此お君等のやうな部類の女、さういふ者は全く無自覺な日を送つてゐる。そして皮相な間違つた虚榮や肉慾や飲酒や賭博に、其邪な其日を送つてゐる、さう思つて見ると涙の出るやうな同情が湧いて來る。

『どうしたんです、足が痛いんですか』

そんな龍助の心などの解らう筈のないお君は、安價な無意味な同情を以て離れた龍助を見た、何時の間にか伊東の町へ入つて、温泉旅館の立ち並んだ軒下を歩いてゐた。

『いや、何ともない』

龍助は横向いて吐き出すやうに言つて避けた、女の顔を見るのがたまらなく猫なくなつたからである。

『まだお客様の事が氣になるんでせう』

と女はまた無智な笑ひをして、幾分彼をいたはるやうに足を踏して來て寄り添つた。

『いや、そんな事は何うでも可いんだ』

と彼も苦笑して幾分早足に歩き出した。籠細工や大島の椿油を並べた店先から、曲るともう駿香園の門が見えた。女中のお君は其處まで來ると默つて右側にあつた寫眞屋の店先へ入つて行つて、何か客の注文してあるらしい、フイルムの現像や燒付の事を話して居た。其間に龍助は一人旅館の方へと踏つて行つた。わざと玄關から入らないで、庭の方から、自分の室のある方へと行つた。芝生の上の綺麗で遊んでゐた三四人の子供の中で、一人彼と顔見知りになつてゐる、十歳ばかりの女の子は、嬉くるしい顔をしてこつくり頭を下げた、彼も急に明かるい心になつて微笑を返した。椽側へ松葉杖を置いて、障子を開けると中にゐた人は驚いて顔を上げたが、其顔を見ると龍助の方が一層驚いた。

『オヤ、お母さんでしたか、それから富子さんも』

全く意外なといふ表情と共に、彼は懐かしさうに其處へ不自由な片足を投げ出して座つた。富子と呼ばれた若い女は僅に顔を赤くしたが、それでも座布團を退いて慇懃に禮をした。

『やあ、好く來ましたね、で貴方は學校は』

と龍助は何處か垢抜けはしないが、目鼻立の整つた其顔を一寸見て言つた、銘仙の着物に同じ羽織、それに博多の帶の柄まで何處となく田舎臭く見へた。

天下一品 京城本町三 京染 ゑにや

玄武栗御禮茁出し
不相變大方の御引立を蒙り難有御禮申上ます御禮の爲め半額にて提供いたしますからお願ひ申上ます
京城旭町 玄武堂 電話本局一八五二番

木村屋アンパン
おこしにつけて
可愛い坊やが幼稚園
明治町木村屋(電二八七〇)

川柳 井上剣花坊選

五客 『妓生』宿題

花園町 流東
妓生は愈切際に袖を振り

同 平北温井 四方牛
妓生は立膝をして客に侍し

同 清道 不知坊
寶瓶がべた／＼してるつゆの雨

同 京城 水醫
妓生を落籍せ温突に虎の皮

同 仁川 右大臣
妓生と並んでどうだ似合ふかい

人 戰寒 與保
藥局の女の腹が細くなり

同 仁川 呑海生
氣がついてあたりを見れば藥臭い
評 二諸とも時間の有る句。

地 仁川 右大臣
一と通り藥屋痛むとこをきゝ
評 社會相、小春秋。

天 京城二福坂本町社宅 上田乾雨
どく／＼と藥のんでる長い首
評 すきのない强調に、作者の主觀が遺憾無く出て居る。

俳句 本社編輯局選

題『蜆』

○群山 六甲
水彩の繪に異ならず蜆採り

○龍山 臥牛
我が足の白さ浮き見ゆ蜆かな
儒城温泉に蜆の汁も物なれし

○京城 孤蟬
魚釣れで竿先重き蜆籠

○同 爲提
蜆汁に舌鼓打つ木賃宿
蜆買うて獨居の夕過しけり

○仁川 紺村
蜆採るや足は扁たく水の中
蜆採るや町の工場の午の笛
蜆とり待てる土曜日來りけり

○龍山 三生
蜆をば瓶に生かして太く見る
蜆住む磯も埋立て始めけり

○同 草石
蜆採る舟かたむきて動かざる
蜆採る赤腰巻の淺瀬かな
蜆採るや子供は砂に文字を畫く
蜆殼の井に山の如し

○仁川 翠白
噴井戸の小溝に目高蜆かな

○龍山 巴來
背物に厭きて珍らし蜆汁

○仁川 雪女
久濶を酌むちやぶ臺や蜆汁

○清州 三猿子
ひと盛り味噌屋の河岸や蜆舟

○平壤 春宵
蜆買うて一家五人の笑顔かな
蜆汁これも草家のおごりかな

○水原 精果
川下に蜆採り居る一人かな
裏門に廻る女や蜆賣り
歸省してその一日を蜆取り
蜆取る京人に交れり村男

土曜會句集 (一一、五、二七)

題『日傘』

日傘持つ手も忙しき髮結哉　精華
顔見世に日傘翳して町廻り　同
温泉の町に異人の日傘哉　鶴仙
池を染めし日傘魚波に崩れ飛　兀天
日傘さす女髮結通りけり　麥風
日傘さす娘も混りたる渡舟哉　同
觀光の異人車上の日傘哉　乙骨
繪日傘や白粉はけし里女　同
鼓提げし後姿の日傘かな　亞耳
繪日傘持つ下駄踏いそ暫川す　殘桜
繪日傘を枕邊に娘の寢顔哉　同
花道に御殿女中の日傘かな　繁花

新刊紹介

▲對岸時報(五月)福井縣實業協會に於て其の對岸浦鹽斯德、朝鮮地方の狀況を調査研究し該地方に於ける事業の援助並に同縣下物資の紹介擴張に必要と認むる事業を經營するを目的とし發行す(三十錢福井縣廳內對岸時報編輯部)▲努力(六月)主なる讀物としては國家生活の意識(深作博士)教育家への要求(三井甲之)青壯年問題に對する一戶大將添田博士外名士十數名の希望意見及冒險奇談(ラミーズ)其他(東京京橋區櫻橋日本魂社)▲文化(六月)露國の新經濟政策より最近のギルド社會主義の發達を評論す(二十五錢京都下京區西洞院七條下內外出版株式會社)▲實業界(六月)商工業經營實務者として是非一本を座右に備ふる要あり(五十錢東京麴町中六番町北社)▲演藝畫報(六月)美しい寫眞と面白い記事は本誌の特色であるが本號は殊に異彩を放つて居る其の內でも花形役者の顔と聲。俳優信仰ものが面白かつた可笑しかつた事及日常生活なども見逃す事が出來ない又脚本わかれも戲曲として面白い讀物である(一圓東京京橋區南佐柄木町演藝俱樂部)

聯珠檢勝案 第十六回成績

(十五珠よりの檢討案)

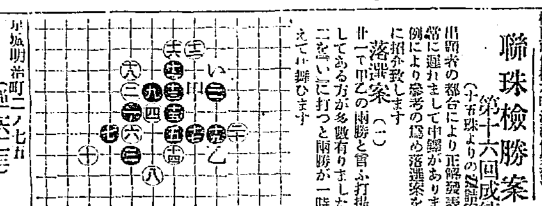

出題者の都合により正解發表が非常に遲れまして申譯がありません例により參考の爲め落選案を揭載に招介致します

落選案(一)

廿一で甲乙の兩勝と言ふ打掛げにしてある方が多數有りましたが廿二を『い』に打つと兩勝が一時に消えて仕舞ひます

京城明治町二ノ七五 (電一六八二三)
森 內科 小兒科 病院
醫學士 森定吉

今度戶山學校でダンスのお稽古を初めたさうぢや大分ダンスの機關をやる樣になるちやろがコウなつちや世は末ぢや『扶香日謳東門』とは豈子宥耳ならん哉ちや(草恭の臣)▲二十五日本願寺の知事生に明治二十二年陰曆十二月朔日は陽曆十二月二十二日壬申に相當するから之によつて直にお解りでせう(直木生)▲私は最近內地から參つた者ですがお友達がないので淋しく思ひます皆さんお友達になつて下さい私は文藝とすべての運動殊に馬術水泳庭球野球には多くの自信をもつて居ます(觀水洞一一九杉浦方廣孔生三)▲私は幾何及び三角を初歩から研究したいのです夜分教へて下さる方はありませんか(龍山玉井生)▲公立商業專修學校の校名が變るさうですが我々生徒は皆不贊成です(一生徒)▲學生に申上げます中學生位になると女性と男性の差別位は判りさうなものと思はれます老幼婦女子には席をゆづれと云ふ事を修身の時間に習ひませんか今少し生意氣なる精神を打ちすて同情と理解ある學生になつて欲しいものです(若婦人)▲櫻井町二丁目(小學校より一丁程)の共用水道栓は年中濁水甚しく三十一日夜一時頃の如き通行人は飛沫を避ける位であつた(往復生)

專賣特許天幕代理店
秋山組シイト製作部
明治町 (電話一一二二番)

刑事專門 辯護士 本木房吉
京城府黃金町三丁目三十番地(大阪ドラック東側小路入ル)
電話長二四一三番

內科 胃腸病科 診察 夜九時迄
石川醫院
京城本町一丁目 電話【二三九〇番 二五五九番】

營業創立明治二十八年
各時計御商 貴金屬製作御所
京城黃金町二丁目 喜多金光堂
電話一〇一五番 振替京城七〇八六番

京城明治町二丁目(本町明治屋横より入)
中島病院 內科 小兒科
入院隨意 (普通病室 隔離病室)
院主 中島貞信 電話三七八番

化粧品は……文化生活上の必需品也

◎化粧品の眞使命

化粧品は必需品であります野蠻國は別として文明國では日常の必需品であります化粧品の使命は爽快と健康と美と禮節とを保持助長するにあります故に製造する人も使用する人もお洒落や贅澤品と同視してはならぬ化粧品は文化生活上の必需品であります

◎哲人カント曰く

「人は肉體を美しくしてそれで靈魂を美しくすることが出來る」と

◎文化生活と化粧品

化粧品は健康の保持…美感の滿足…精神美の助長…衣食住の改善進步と相關的使命を有する文化生活上の必需品であります

中山太陽堂は東洋第一の文化的化粧品製造工場として最も完備せる大工場なり

お化粧の順序　カテイ石鹸　クラブクリーム　クラブ洗粉　クラブ白粉　クラブ頬紅　クラブ粉白粉　美人

眞の化粧美に目醒た
悦び……此の徹底した
化粧美を與る白粉よ

クラブ白粉

模範的化粧法

今日模範的化粧法として斯道のオーソリチーに公認されてゐますのは、先づ顔のアレぬカテイ石鹸で生地の美を増すクラブ洗粉とで可憐に顔を洗ひ、一番よくきくアレ日ヤケ止兼用のお化粧下クラブ美身クリームを額から衿にかけて指先で擦込み、蒸タオルで輕く拭取り、新時代の理想の白粉たるクラブ白粉を、掌に取り、指先でよく煉つてつけ(衿は額より少し濃くする事)牡丹刷毛で白粉を延はし、水刷毛で均らし、蒸タオルで押へて白粉を落付かせ、お顔をホンノリ櫻色にするクラブ頬紅を目の下から頬にかけて薄く刷付け、クラブ粉白粉をセーム革につけて顔に薄く打ち、衿はポットに粉白粉を含ませて刷いた上をセーム革で輕く打つておきますと、高尚な美しいお化粧が忽ち出來上ります。

家庭和樂の泉

樂しき家庭の晚餐に或は心をきなき友の訪れの接待に老幼男女何れにも美味にして滋養に富める此純良白葡萄酒トミホワイトポートの一瓶は必ず常備すべき家庭和樂の源泉なり、是非々々御愛用を祈る

高級甘味白葡萄酒
トミホワイトポート

全國一流藥店にて販賣す

日本ブドウ酒株式會社製造
東京事務所 東京市芝區新門前町三十三番地 電話芝二八六一番
本社工場 神奈川縣鎌倉郡戶塚町 電話戶塚三五番
農園工場 山梨縣北巨摩郡登美村
關西代理店 大阪市東區道修町貳丁目 小西商店洋酒部
電話本局 長貳參〇番 貳參參番 貳參參貳番 東五〇五番 參九參〇番